申報

第二萬四千七百七十六號

發行人　陳景韓

今日本報叁大張

每份售國幣叁百元（外埠另加郵費）

地址　漢口路三九〇號　電話　九七四四四號　九一二四五號

內政部新登記中華郵政特准掛號立券總包寄送之報紙

總行　紹興大路二十一號　駐滬通訊處　寧波路五〇六號（浙江路東首）電話九三八〇三

紹興縣銀行

專為同鄉服務

▲滙款一律免費▼

縣縣●上虞●餘姚●柯橋●華舍●安昌●斗門等●均可直匯

手續簡捷●到達準確

設備全新　材料新到

王開照相館

新春到王開。氣象既新印象更新

南京東路三七八號

電話：九七四四四　九一二四五號

南京路　南京路口

明光大鐘表眼鏡公司

世界名表　新型眼鏡

特闢首飾部

名目繁多　件件新穎別緻

國軍距臨沂僅九哩

反撲萊蕪共軍已擊潰

劉伯誠圖竄豫東被阻遏

〔路透社南京七日電〕國軍向臨沂推進已抵距城九哩之處，共軍是否將背城一戰，目前尚難逆料。魯省中部萊蕪附近王鄉武部國軍，仍與共軍激戰中，國軍於本月四日進佔該城，共軍於翌日即開始反攻。

〔中央社徐州七日電〕魯南共軍陳毅所部，現起分化，有主守臨沂者，有主流竄者，亦有主投誠者，其中主流竄之第二、第三、第七、新六各師，六日晚已開始單獨行動，向郯城東南進擾，在隴海東段白塔舖以北之蘇莊湖，大新集一帶，已與郝鵬舉部發生激戰，七日下午猶未稍戢。郯城北郊國軍，爲解援郝部作戰，亦於七日晨分三路向臨沂北進，正與陳毅所部之主守派展開惡戰。同時徐州綏靖公署主任薛岳，撰發告共軍官兵書，七日晨由空軍前往散發，激勵陳毅所部之主降派迅速向國軍投誠。

〔中央社青島七日電〕國軍進迫臨沂，魯南共軍軍心動搖，重要軍政機構聞已遷撤至臨沂城北九十里之大店一帶，共區僞北海票價急趨下跌，民衆紛紛拋出僞鈔，暗中收藏洋幣。

〔本報濟南七日電〕國共兩軍今仍在萊蕪南十四公里曹家莊附近對峙中，國軍除分兵一部清掃萊蕪四週零星共軍外，並正搶修博山至萊蕪間公路。

〔本報濟南六日電〕魯中國軍續有進展，反撲萊蕪共軍，已被擊退，國軍乘勝南進，五日晚已抵城西十四公里顏莊，曹家莊，楊山一帶，仍對峙中。

〔本報徐州六日電〕劉伯誠部十二團計兩萬餘人，經過越過隴海路南，分股流竄於睢陵，柘城，鹿邑，亳縣地區，經國軍連日跟踪截擊，至六日止已將其全部擊潰，刻豫軍國軍正加強發靖工作。魯西劉伯誠部八個團約一萬五千餘人，四日猛犯柳河小壩及商邱西北廿里堌區，駐軍當由兩翼迂迴奮力阻擊，激戰兩晝夜，共軍被殲三分之二，現劉伯誠之六個縱隊已損失四個，其流竄豫東計劃，今已完全粉碎矣。

〔本報蚌埠七日電〕商邱西北新開到劉伯誠部一旅，國軍均增援，豫、皖間大戰即將爆發。

〔本報濟南七日電〕膠東平靜無戰事，濟南外圍共軍調動忙，五日六日間自禹城南下共軍二三千人，企圖攻齊河，但俱經國軍擊退。

軍調部美方人員第一批搭輪返國

〔本報天津七日電〕美方聲明，以書面通知政府與中共兩方，宣告美方工作即日起正式結束，另組北平美軍總部對華聯絡處長春分處，執行撤退前之未完任務，一俟該部東北區內之運送事務完畢，結束工作完成時，即行撤退。至長春分部政府與中共兩方仍照常。

〔本報南京七日電〕軍調部長春分部政府方面發言人頃告記者：軍調部長春分部三方面人員撤退之程序，可能共方人員先行撤退，美方已答應準備飛機兩架送往哈爾濱。共方人員撤退後，美方即開始由陸空兩路經瀋陽撤往北平，政府方面人員，除一部乘飛機赴平外，其餘將乘火車，聞已與此間交通當局商妥，備專車兩列，以供輸送。

東北各組人員

〔中央社長春六日電〕軍調部東北各小組，政府與美方工作人員，已陸續集中長瀋兩地，鞍山三十小組，已於五日撤至瀋陽，與瀋陽二十七小組在瀋待命撤退，海龍廿九小組，德惠卅四小組，亦已於五六兩日先後撤退長春，四平廿八小組，亦將於一兩日內返長，至於以上五小組之共方人員，已於去年十二月廿日撤離哈爾濱，齊齊哈爾等地。

長春三方人員先撤

〔中央社長春六日電〕軍調部長春分部政府方面發言人頃告記者：軍調部長春分部三方面人員撤退之程序，可能共方人員先行撤退，美方已答應準備飛機兩架送往哈爾濱。共方人員撤退後，美方即開始由陸空兩路經瀋陽撤往北平，政府方面人員，除一部乘飛機赴平外，其餘將乘火車，聞已與此間交通當局商妥，備專車兩列，以供輸送。

軍調部特別小組討論遣送聯絡官

〔本報北平七日電〕軍調部最後一個特別小組，今下午四時舉行會議，美方葉籍中校，政府劉鐵輪上校，共產黨龍漢林中校俱出席。會對遣送兩方聯絡官至原來地區及未了事宜加以討論。已被釋回之十二戰區聯絡官周北峯少將（綏地政局長）亦到場致詞，小組爲彼等恢復自由所作之努力。今日記者曾訪周氏，據談：㊀渠於八月廿一日奉傳長官命赴延，當決定交換日期，皆未成功，渠遂即被解往延安，直至昨日上午十時始獲通知，可能被釋回，午後登機回平。㊁延安方面似相信打下去，可使局勢轉變與彼返抵平，十二戰區聯絡官周北峯少將亦被釋隨返平。按周係傳長官派駐集寧之聯絡官，集寧戰役後，中共軍集周撤退，其後軍調部曾組一特別小組赴大名，辦理十二戰區與中共交換聯絡官，（共黨在歸綏亦有聯絡官）皆未成功。最近軍調部撤銷，中共人員即將撤返延安，政府方面乃再提要求，請中共釋放周，今日軍調部曾派出最後一個特別小組前往西蠻機場，辦理南方運輸官交換事宜，今日午後黃華陪周北峯等三政府人員自延安歸來，大同特別小組亦偕中共連絡員健等五人自大同歸來，當即實行交換。

葉劍英薛子正舉行鷄尾酒會

招待平各界以示話別

〔中央社北平七日電〕軍調部共方委員葉劍英，參謀長薛子正，今晚假北京飯店舉行鷄尾酒會，與平各界話別，政府方面行轅李主任以次高級軍政長官，各大學校長，民社黨，民盟人士，及美方高級軍官等均被邀出席。

平漢北國軍反擊

犯淶水共軍向西南撤退

國軍有力部隊抵達保定

〔本報保定七日電〕平漢北段國軍全面反擊，晉冀魯豫部二萬餘人，連日猛犯淶水，昨向西南方撤退。淶水方面國軍已入易縣境，易縣城日內可收復。滹河，涿縣間國軍，亦向兩側廿里外撤退中。

〔本報北平七日電〕保定以北激戰中，軍方稱：共軍自四日起在淶水，易縣間門，渡于山及徐水外圍開始進攻後，連日激戰，共軍迄未得勢，國軍漸轉主動。十一戰區副長官陳繼承，今赴涿縣定興前方，偕李延芳視察軍情，當日返平。李仍留涿，徐水間城普縣張，保定外圍國軍工事甚強，可保無虞。賀龍之妹賀鳳，現在保定附近，除指揮二個騎兵團外，並負責訓練共產黨女諜報員。

〔本報北平七日電〕保定七日電，冀魯軍事當局，頃針對現時平漢北段情勢實施有效緊急措施，國軍方面開始大量調動，作有計劃之新佈置，以期確保平保交通安全，並謀鞏固保垣防務，特加強滹河定興間國軍實力，期使平保沿途駐軍，可與保定方面南北守望相互呼應，而粉碎共軍進擾企圖。故連日以來，平保路間車運繁忙。又沿平漢南下之國軍有力部隊，已到達徐水，刻正待命越保南下。

〔本報北平七日電〕石家莊外圍小有接觸，元氏西南不時有共軍出擾，正定西北之南北獲城一帶，有共軍六個團不時襲正定外圍國軍據點。欒城縣縣屬山西南，前昨有戰鬥，西馬一度陷落，石市平穩。軍方商請平漢路局正積極修理市鐵路，以便利用甲車，確保石市，二週內可竣工，該方面共軍注意力轉移於切斷正太線，以孤立石市與太原。軍方稱：共軍現有兵力尚不足以攻石市，平漢北段西側共軍，正動員數百輛大車，運物資食糧於兩側山地，防空運動遂積極。

主要任務即在協助美國國際貿易。紐約兩商會致國務院之長篇備忘錄，曾概述中國政府鼓勵工商業目法，政府應代表美國利益採取補救辦法。國務院表示已與南京政府談判數月，以謀解決美國對華貿易及投資所遭遇之困難問題。

民社黨致主席函

措辭遠較原來之意見書爲緩和

該函已由雷震昨晚帶京

〔本報訊〕確息：張君勱氏託雷震帶致主席之函中，其要求及措辭遠較原來之意見書爲緩和。最顯著之一點，爲原意見書要求行政院長一席，須由黨外人士担任，但經審議，再解釋後，民社黨人員已考慮行政經費及實際問題，最後決定取消此項要求。而中樞對改組政府之意願，至爲誠懇，將來實施改組時，中央與地方可全盤考慮。目前民社黨已在進行準備工作，張君勱氏下週內將晉京，謁主席面商實際問題。改組政府事如無意外變化，三月中可望完成。

〔本報訊〕雷震於昨晚十一時搭夜車晉京，行前曾勸顧爲忙碌，中共方國際威脅民社黨要員多人，作赴京前最後之會商。午後五時訪來滬之吳交官長，將此次來滬接洽經過作一詳盡報告。據雷氏告記者：政府與民社黨之間，距離並不遠，外間所傳之各項條件恐非事實，張君勱因事不能同晉京，其寄致蔣主席之函件中，已將民社黨遲遲未能提出改組政府意見之理由及苦衷，加以說明，但並不一定要求政府答覆。據個人觀察，政府改組短期內可成事實，除民社，青年黨之外，社會賢達方面將由政府邀請參加。

物資建設五年計劃

總資本達二百廿億

〔本報南京七日電〕物資建設五年計劃，已由有關方面遵照國父遺教，主席指示擬就，總資本將達二百廿億，（以戰前幣值計算）由政府人民及外資三方面各投三分之一，其中交通將佔百分之三十八，工業百分之二十七，礦業百分之十一，動力百分之十，水利百分之九，農業百分之五。

綏靖區督察團

第二批人員已由京抵平

谷正綱代主席宣慰同胞

〔中央社北平七日電〕綏靖區政務督察團二批人員一行十四人，七日午由京到平，該團副團長谷正綱，今下午假市商會對平市農工商代表三百餘人訓話：強調農工商自身應有健全組織，希望能配合協助政府，完成綏靖工作，及努力綏靖交通各點。谷氏並代表蔣主席，對綏靖區同胞致殷切慰之意，谷氏定九日赴津。

孫科縱論目前時局

政府決不願以軍事解決中共問題

改組政府數星期內可實行

〔法國新聞社南京七日電〕立法院長孫科頃向本社記者發表談話，論列法越衝突，國內局勢及美國對日政策各點，分誌如下：

越南之衝突

越南之衝突事件，如尚聯合國提出申訴，則中國當支持越盟共和國任何合理的要求。同時越南之衝突，倘發展至危及中國利益之程度，則吾人亦不得不考慮局勢，而採取新態度。法國倘謀以武力征服越南，則將被認爲帝國主義國家而引起亞洲全體國家並中國在內之憤慨。結果將導致一部份中國人通過內地邊界，而與越盟軍隊並肩作戰。雅報越交時，吾人當歡迎越盟與吾人樹立關係之任何提議。

以當國內形勢，山東戰役正在進行中，對於國家前途，將有決定的影響。政府被迫以軍事指揮對付中共之軍事攻擊，政府無意備戰。願竭盡隨時恢復和談，但軍事調處改組政府之意見，中共拒絕參與，並無誠意。結果中共態度之誠意，最近中共軍隊在魯南發動攻勢，中共軍隊對政府組織迅速成立，中共軍隊對政府組織迅速成立，中共軍隊對政府組織迅速成立

南京大屠殺案眞相
各證人憤慨陳詞
公審時期可能延長一日

〔本報南京七日電〕南京大屠殺案主犯谷壽夫，七日繼續開庭審理，傳訊證人及被害人，下午二時正，石庭長等蒞庭，谷犯押解出庭時，神態仍極鎮定，旨由庭長訊其入城及抵滬時日，谷答：三日晨入城，十五日從中華門內外開始向蕪湖撤調，十六日，十七日繼續西調，至十九日始畢。旋由京市參議會副議長陳觀東報告調查敵人罪行經過，略稱：自去年七月一日起，即奉事調查，共計二七八四案，計分十類，㈠槍殺案一一五九件，㈡刺殺案六六七件，㈢集體屠殺案三一五件，㈣燒死案一三六件，㈤先刑後殺案三三件，㈥先姦後殺案二〇件，㈦炸死案一九件，㈧水淹案一一件，㈨其他三三一件。其中值得注意者：㈠三分之一案件發生地點均在中華門外一帶，即被告防區以內者，㈡十二日至二十日間之案件最多，蓋即被告駐京時期，最後陳氏請求除谷犯外，所有有關屠殺人犯，均應引渡至中國，明正典刑。繼即傳證人訊問眞相，計有劉誠中，謝立三，胡扣之，虞啟發，張孫氏，李陳氏，顧顏氏等三十餘人。旋有當時任蔣總醫院社會服務部主任程潔女士出庭說明，至下午五時五十分述畢定八日下午二時續審，尚有十餘證人，俟八日訊問後，即將進至辯論階段。因案情較重，審訊困難，公審可能延長一日。本日各證人中案情較重要者附誌如次：㈠趙榮生係本人被害，彼當庭揭露與敵人搏鬥情形甚詳，述及如何用拳術擊退敵人，惟因無武器，故終被槍刀刺傷甚重，迄今傷痕猶歷歷在目，計頭部刀傷十一處，頸間兩槍疤，左手腕槍傷，並致手腕變形，左手中指被折斷。趙申述時有聲有色，木立一旁之谷犯，亦爲之動容。㈡張孫氏丈夫被殺，庭長詢以傷在何處，張謂：「那裏還能看呢」？旋續稱：「我與日本鬼子仇多呢！要說三天都說不完，我受的害太大了」。憤慨之氣，溢於言表。繼稱：彼本身亦被敵人強姦，同時見到其小姑與一鄰人均被刺死，郁當時亦被刺暈去，醒來復爲日警以槍柄打擊，再度暈去，至當日午夜又蘇醒，當即以僵屍示衆，計刀傷七處，槍傷兩處。㈢劉毛逢述伊母被害情形，謂當時伊母在一防空壕內藏避，洞內共三十餘人，全部被日人關閉洞內而死。㈣陳文龍之兄被殺，計傷十一處。㈤孔祥氏母舅，婆婆，妹妹共六人被槍殺。㈥朱郭氏父與兄弟二人，親見被殺，其父被殺後，日僱於房內，再用火燒燒。以上各證人陳述後，谷犯並隨時辯辯，其所持理由，大要爲發生事件。㈠不在彼防區之內，㈡在戰爭激烈時，不可能有平民藏留民房，㈢以上各情形不可能發生，亦不可能有，㈣做作之說不能承認，㈤在戰爭時或有傷害之事，本人僅可同情，不能負責，情詞狡辯，聽衆均極憤激，庭上宣布八日續審，即行退庭。

〔中央社南京七日電〕國防部審判戰犯軍事法庭，七日續審戰犯谷壽夫，前往勵志社旁觀之市民，較第一日尤爲踴躍，爭欲一覩此罪魔之猙獰面目。本日審訊共歷三小時又五十分，大部時間爲被害人到庭提供證據。

京市長訪查
一德人下落
因曾保全市民生命

〔聯合社南京六日電〕南京市長沈怡，現正在竭力訪查一德國人之下落，此人於日軍在南京肆行屠殺時，曾保全數千華人生命。當全市搜查此案證據之際，發見日軍於一九三七年十二月侵入南京時，國際救濟協會南京分會長某德人，曾收容避難華人，予以保護，因此免遭日軍毒手者以數千計。此德人之詳細姓名，並未發表，當時曾攝取日軍暴行照片，迨至一九三八年夏舉政府命令回國，即將此項照片公開展覽，向德國民衆暴露日軍慘無人道之行爲，展覽會成績極佳，致希特勒政府聲言若不停止展覽，即將加以逮捕。沈市長得悉其人年已六旬，現方與家屬同居德國某小鎮，甚形困窘，倘能探知其詳細地址，沈市長擬予以經濟援助。國際救濟會美國會員亦欲令此德人回華，與以褒老金，藉此酬答其在南京大屠殺時救濟之功。

鄂省奇女孩

〔本報漢口七日電〕據聞：石灰窰某醫院院長有一奇女孩，自週歲起即發育完全，隨來天癸，現已四年未斷，乃父正與名醫研究中。

救濟越南華僑

〔本報南京七日電〕越南華僑救濟工作，已進入具體階段，二百萬越幣撥到河內後，該地已成立一華僑救濟委會，當局並派專人常川協助。目前該地所收容華僑共一三四九人，越人五十八名，關於越北僑胞救濟工作，亦積極進行中。

綏區政會例會

〔中央社南京七日電〕綏靖區通過組織部暫行會免賦補助費及撥發重劃綏靖區增列各縣急賑款廿三億元等案，經於七日上午綏靖區政務委員會例會通過。例會由白崇禧主任樂時主席，並通過綏靖區臨時療防疫隊組織法，撫恤河北省尊長樞于信，定縣縣長賈洛川案及綏靖區政務委員沈發藻組織出發情形，並決定組織綏靖區縣省級行政幹部甄審委會，以白崇禧主任爲該會主委及聘谷正鼎，袁守謙，彭昭賢，黃杰，蔣經國，鄭文儀，王關化，何浩若等爲委員。

財部清理救濟公告換發債票

〔中央社南京七日電〕財部爲清理前所發行之救國公債，頃發表公告，凡持有救國公債者，迅向原經辦機關接洽換領債票，逾期不再換發。

贛南安遠發現
大量石油礦脈
藏量可供二千工人開採五十年

〔中央社南昌七日電〕安遠位於贛南，曾發現大量石油礦，該縣彭縣長現因出席全贛行政會議來省，據告記者稱：贛省石油礦，早在民國十三年冬，當地民衆興建石樹石工廠稀時，即發現長約二公里許厚層成塊，狀呈黑色之石片。是時天氣嚴寒，工人食燃火取暖，即將此種石片無意中燃燒，燃燒時發出濃烈之石油味，一般民衆以迷信風水，咸守秘密，至近年始由縣府聘請礦學家作初步勘察，鑒定爲石油礦。去歲贛省政考察團蒞縣考察時，復發現大量礦脈，藏量之豐，約可供礦工二千人作五十年之開採。目前表面所發現之油眞石即可燒火，據一般估計，含油成份約在百分之五。

天門鑽機原因
漢口揣測紛紜

〔本報漢口七日電〕天門鑽機原因，查明者係由左發動機清火而起，茲此間又盛傳失事原因，係由一機製裝載華孚銀行之金條兩百根，致平衡失去，而使其一翼先行斷地，似與前被頗相脫合，既公司雇傭人員，近在武昌迭開秘密會議，而自天門携回之乘客遺物，又遲未公開招領，故實難與揣測紛起，咸盼此一個謎早獲解答。

〔中央社西安七日電〕中央航空公司近應西北人士及工商需要，增開陝平陝新線，惟於奉令停航期間，先舉辦貨運，一俟正式明令復航，即行舉辦客運。

節約生產・肅清貪污
健全保甲・普及民教
籌備紀念新運推行四大工作

〔中央社南京七日電〕本月十九日爲新運十三週年紀念日，新運總會除已籌備在首都隆重舉行紀念大會及各項活動節目外，並擬訂以㈠勵行節約，努力生產，㈡肅清貪污，端正人心，㈢健全保甲，促進憲政，㈣普及民教，注重衛生等四大中心工作，分知各省市會，於即日起會同地方政府，黨部，青年團及有關機關團體，按照當地實際情況，配合切實推行及籌備紀念。

白報紙進口
請免征附加稅

〔中央社南京七日電〕首都報業公會，七日電京滬財長，請其對於文化事業另眼相看，准免征收白報紙進口附加稅，並請飭令關務署，以後如遇白報紙進口征稅，不得按照黑市估價，應以進貨價格爲標準。

中國文化劇團
在滬金山七日電〕中國文化劇團來美國各地作親善遊歷表演，已從上海直接到達舊金山，完畢第一段行程。首次公演「華夏之魂」一劇，係採納中國古代文化之作，藝術成，觀衆多名流，中國總領事張紫常亦在座欣賞。

更審惠逆彬士

〔本報蘇州七日電〕曾使蘇州輿論沸騰一時之僞吳縣警局長惠彬士漢奸案，七日在蘇高院更審，惠逆以初判無罪之身份，安心投案報到，經刑一庭長張啓鸞詳加鞫訊，一庭終結，定本月十三日宣判，並以惠逆助敵清鄉，證據確鑿，難卸罪責，故諭令收押，被告律師代還病狀，請求交保未准。

行總實行緊縮

〔本報南京七日電〕此間行總方面因結束期近，已開始裁撤準備業務，人事最近咸爭緊縮，聞江南方面將先結束，並北方面則結束較遲，按聯總本年六月底將結束，行總結束期將遲兩三個月，聯總原允助我物資值五億美元，截至目前止，運到者僅半數，其餘正趕運中。

禁止黃金買賣
平津物價漸穩

〔本報北平七日電〕平津禁止黃金買賣後，物價因之漸穩，黃金仍有黑市，七日爲六十萬元，已較前稍疲。

〔中央社蘇州七日電〕今日此間金價，繼續狂漲，出價已達五十四萬，進價五十一萬二千，上白米每石八萬元。

一批技術發明
經部准予專利

〔中央社南京七日電〕經濟部獎勵工業技術審查委員會，頃審查一批合格之技術發明，並予以專利，計㈠吳鎮開發明吳氏三用尺，准予新型專利五年。㈡吳鎮元發明雙管拳，該拳之拳碼槓桿及懸簡等，配合裝置，准予新型專利三年。㈢江德鑑發明江氏計數尺，增加附尺部份，准予追加專利。㈣黃源委員會中央電工器材廠發明綫圈鐵心粉，准予新型專利五年。㈤蔣樹勛發明無綫電報混波通訊方法，該項方法中，利用被線波裝置部份，准予新型專利三年。㈥楊忠禹發明無綫電接收機公一諧器，調整高放線波法，准予新型專利三年。㈦范元本發明圓絲經泡，該項燈泡之燈絲裝置，准予新型專利五年。㈧何永慰發明磁玻片鑲字招牌，准予新式標專利三年。㈨陳筱舫發明照相印像紙，准予延展專利十年。㈩㈠張兆金發明以紙壓方法製成之瓶膽殼，准予延展專利五年。㈪㈡任哲文發明常潤毛革套座之海補引水管部份，准予延展專利五年

要聞簡報

▲本報漢口電　省市參議會及婦教育會等四團體，七日招待記者，對鄭鎮地學社案表示抗議。

▲成都電　川公路運輸公司與民生公司，合辦水陸聯運，已達協議，短期可實現。

▲台北電　台灣全省人口，據三次大雪，海門黃岩臨海仙居樂清各地亦降大雪，地上積雪數尺。

▲本報漢口電　省市參議會及婦教育會等四團體，七日招待記者，對鄭鎮地學社案表示抗議。

▲成都電　川公路運輸公司與民生公司，合辦水陸聯運，已達協議，短期可實現。

▲台北電　台灣全省人口，據民政處發表，共六〇八三六一六人，第一期應征甲乙兩種國民兵八九五〇人。

社論
輸出推廣委員會的功能

政府對於出口貿易，其重要的措施，照過去情形，約略如下：㈠廢止出口稅，㈡舉辦借款，如打包，押匯及開放信用狀等，㈢收買生絲，並準備收買茶葉，至最近又實行，㈣出口匯票的補助，和㈤設立輸出推廣委員會。

所謂輸出推廣委員會，其應負的任務如何，我們曾略貢意見，認爲應側重實施，不可僅備諮詢的性質，亦不可僅具輔導與通常行政的性質。而此次明確規定爲「期達到所負推進督導及研討發展輸出貿易之重要任務，其本身並不經營任何輸出貿易，更無獨佔控制輸出貿易之意，」則其性質，似仍着重於諮詢與輔導方面，與我們的期望，顯有出入。所以然者，我們的重點，放在收買上，而政府則採取補助卽津貼手段。所以不需要直接經營，更不需要獨佔貿易。那麼，這個輸出推廣委員會，實際上自然要變爲輸出諮詢委員會，或輔導委員會了。

話雖如此，就推進督導，及研討發展這幾點上說，這個委員會，確也不爲無益，而且很覺得重要，理由如次：

㈠是具有提撕警覺的作用　出口貿易的盛衰，決不單是出口商的利害問題，而是整個的國民經濟所係，這項理由，我們迭經指陳過。今有一個政府所信賴的專門機構，經常在研究，調查，建議，輔助，用以喚起當局的注意，這項效用，自然比牠本身的作用，還要有價值。照該會的組織，除掉當然和指定委員外，還有中外知名的專家，除掉另置執行委員會外，並在各重要商埠設立分會，其作用當然在集思廣益，並搜集各地的情報和意見。那麼，關於A現行辦法的缺點，B應辦未辦的建議，和C各地工商業的隱痛和困難，諒可以儘量搜羅，認眞地盡其傳達的責任。

㈡是負有實際改進的責任　該會本身，雖不經營任何出口貿易，但其規定的任務四項，中有A解除出口物資所遭遇之困難，B獎勵農產，加工製造，C改善辦法，促進出口，和D促進國外消費市場等條款，則在出口貿易上，該會至少將盡其間接扶助，和直接促進的責任。換句話說，該會雖不是直接經營出口，卻是間接策進出口，便利出口，所以稱爲推廣輸出，也不算名不副實。

㈢是負有溝通意見的作用　除掉直接和間接的扶助，和直接促進的責任。換句話說，該會雖不是直接經營出口，卻是間接策進出口，便利出口，所以稱爲推廣輸出，也不算名不副實。

問題是目標太大，顯見得太任重而道遠了。要使這張支票完全免現，確實達到推廣輸出的目的，似乎不是普通一般的坐而論道，或者打打算盤的委員會所能濟事，也不是單單調製些表格，弄上一大堆數字所能奏效。且拿牠的第一項任務來說：其原文爲「研討並解除國內各地各項出口物資所遭遇之各種困難，」其中內容何等廣泛？所有困難，又何等嚴重？時下流行的一般難題，如交通，治安，工資，利息，捐稅，動力等問題，幾乎無不可包括在內。單說研討，已非易事，要進一步加以解除，僅僅「集中工商界之經驗與力量，」恐怕還是不够。必須集中政府和民間的經驗與力量，或者「方能有濟」乎？

至於推動出口，現所施行的補助制度，自然是一個有力的工具。不過土貨能否出口，其要點在是項貨價，在國外市場上，能否銷得開去？也就是說，給與補助以後，其成本能否減低到相當限度？須知經營出口貨的，其中並非全部是出口商，大部份乃是中間商，製造商，運商和國商。他們與國外市場的關係，並不十分密切，因而遇到有利消息，便都紛紛漲價，乘機拉抬。這短短的兩日以來，出口貨只見上漲，不聞減低，情勢已狠顯然了。照此推測，這項補助費所收到的效果，能有幾何，狠成問題。何況生絲，鷄蛋這一類土貨，因爲成本太高，據說：獲得補助以後，還是無法輸出。所以酌定合理的價格，由政府出資收購這一點，是否應當放棄，似乎依舊值得考慮。我們相信：凡複雜的事態，必須用複雜的方法來解決。現在所行出口外匯，予以補助的辦法，雖是一個及時補救的良法。但是單靠這個辦法，是否還嫌單純些？又劃一的加倍補助，不分等差，是否切中時宜？時論也頗不一致。好得還有一個輸出推廣委員會可以隨時研究改進，其所屬的執行委員會，並已於昨日成立。這個議題，我們願意貢獻該會，作爲研究的資料。

（上）軍事法庭門外擁擠情形，（中）法庭內景，（下）谷壽夫在被告席上答辯。（中央社攝）

審奸初步統計
全國辦結者兩萬餘件
丁逆默邨案今日宣判

〔本報南京七日電〕全國審奸情形，已有初步統計，司法行政部所得各地報告（一部尚未送到），截至去歲十二月底止，檢察方面共受理漢奸案二一九二件，未結者一六九二件，法院方面共受理一〇八〇六件，未結者七〇八七件，法院方面共受理一〇八〇六件，未結者五〇三九件，檢察方面共受理一〇八〇六件，未結者三七一九件。

〔本報南京七日電〕丁逆默邨案判決書，正由首都高院金世鼎庭長草擬中，定八日午後宣判，前再開辯論庭不確。據聞：丁逆將與周逆佛海等同其命運，被判死刑。又羅逆君強案，因本審該案之蔡允恭庭長患病，短期恐難開庭。

中國生產促進會 浙江分會 舉辦
杭州市國貨展覽會
徵求廠商參加啓事

本會爲提倡國貨重建國人愛用國貨心理起見特聯合杭州市商會中國工業協會上海分會上海市機製國貨工廠聯合會上海市國貨工廠聯合會愛用國貨運動委員會舉辦杭州市國貨展覽會地址在杭州市中正街（即前迎紫路杭縣縣政府舊址）會期一個月定二月三十一日開幕凡滬杭國貨工廠優良出品均得參加陳列出售即日起請向黃陂北路三十三號本會上海分會登記一切手續可以面詢此啓

杭州市國貨展覽會籌備處謹啓

上海籌備處・黃陂北路（即馬霍路）三十三號　電話三二七一七

忠告：
身患遺精者、
因遺精而學業減退、因遺精而削弱體格、

遺精一症，對於青年的打擊太重了，尤其在求學時代，使你天才降落，學業減退，強壯的軀幹，一變而瘦弱不堪，其所以致此慘境者，皆因忽於治療，迨精枯血竭，病入膏肓，欲治不及矣。

普勒生

功能健全精中樞・使儲精管囊及輸精組織等重要組織加強・彈力增

一瓶可服三月

全國藥房均售

九維濃（VININE）

九種高單位維他命丸

調整價目啓事

敬啓者敝行總經理之美國阿脫拉大藥廠（Atlas Laboratories）出品「九維濃」VININE（九種高單位維他命丸）自運滬問世以來承蒙各界採用不勝銘感茲因我國政方來信成本增加不得已而將售價將本調整自即日起每瓶舊價格定爲國幣一萬五千元（同業八折）特此公告

遠東總經理義昌行謹啓　鎮江路八十九號　電話：一六六二一　四三室

總經銷利羣大藥房　漢口路六六三號　電話：九七五八九

公司藥房均售

施省之先生追悼會啓事

施省之先生者年碩德冠冕冕愴畢生精力官推路政勳功偉績昭昭在人耳目爵謚以後復致力于教育慈善工商路事業主持鞏固不勝勞瘁抗戰期間以年邁不克西行社門堂居滬自韜晦其危行尤不可及勝利實現國土重光而先生以頻年困于陷區哀心抑鬱加以德配謝夫人適于和平將屆之時往生淨土先生伉儷素爲鰥賦亡劇敬遺無可奈藉偶所未疾遽爾西歸雖奏調固已無待乎告祭而沉痾不起未獲共慶夫昇平在先生劉翁倍了無遺憾而同人僑札結契情誼倍篤以時光倏忽歲晃已周同人等追懷遺範悼情孫愛訂于二月九日下午二時假牛莊路清凉寺舉行追悼務祈有關團及其生平友好共同參加藉伸懷思如蒙鑑錫際儀請惠現金移充鄉手創之育英中學復校基金以資紀念並請遺送本會收件處爲荷

收件處　上海寧波路二六六號永亨銀行　北平　天津　四行儲蓄會

發起人　盧元濟　顏惠慶　盧學溥　馮耿光　錢崇威　陸費逵　張仲恕　張寶樂　戴季陶　錢永銘　唐文治　徐寄廎　李石曾　黃炎培　朱經農　王伯群　王松濤　金翰之　張嘉璈　秦潤卿　顧康卞　白眉初　王承烈　朱得卿　徐子爲　朱寶生

金龍牌
熱水瓶

註冊・商標

本廠出品，自製，精益求精，永生式一經問世輒爲同業爭相仿造。敝廠悉心研究，夙夜匪懈，現又發明永生式552型五磅活動鑽質瓶胆熱水瓶一種，除保有卅一年本廠最先發明底保熱之橡皮包口，滴水不漏，及不銹銅裝置外，並配活動瓶底，確開熱水瓶四十八小時，美觀實用，實有史以來之最高紀錄！茲經大量生產，以最新創造鑽質瓶胆，確信言之不謬。本外埠各大百貨商店均售，歡迎各界試用，比較！方

卅六年度最新發明：
永生式552型五磅活動鑽質瓶胆熱水瓶

三羊牌
熱水瓶

特點　特點

駐漢經銷處　漢口統一街三一六號　新漢和商店　電報掛號一一六號

★橡皮包口永不進水★
★瓶壳底始終不銹爛★

中星熱水瓶製造廠出品
全國各公司商店均售

堅固牌

鞋套　球鞋　車胎

歷史悠久　堅固耐用

義生橡膠廠出品

國泰照相館禮服部

出租全新結婚大禮服

參觀歡迎★低租廉費★齊備男女★新式穎樣

補拍結婚照禮服免費

南京路石路西首　電話九〇三九三號

寧波貨稅局大舞弊

運繳稅款非法浮收保證金

浙監署查明屬實已予糾舉

〔本報杭州訊〕浙監察使署查得貨物稅局寧波分局發生大舞弊案，該局最大之罪狀為運繳收得稅款，大事營私舞弊，且非法向就地各商家收取大批保證金，監署於日前派員調查屬實，現已向監院予以糾舉，請求向行政院提出彈劾。又浙江監察使朱宗良，為洞察民間疾苦起見，將於日內出巡寧紹一帶，隨行者擬僅帶調查一人，沿途將該處各地民眾發生被壓黃官污吏，如經調查屬實，當即向監院提出行使彈劾。

〔本報杭州訊〕公路總局為明瞭浙省公路交通狀況，特派該局第一區公路管理局副局長錢濬格，來浙視察浙省公路交通，對交通處各交通工作，垂詢頗詳。

吳江縣政怪事

區長已判徒刑尚能逍遙法外

寶座亦未撼動更見威風凜凜

〔本報吳江訊〕本邑震澤區區長吳鉉，原籍浙省嘉興，抗戰期間，歷任游擊工作，勝利後，推進戰墓，得任今職，吳因恃功自驕，肆無忌憚，去歲捕獲盜匪鍾犯李福生、朱定邦、陳阿五、三名，及漢奸鍾疑犯鄭金生、王彩清、莫長生等三名，談判許久，未獲結果，一怒之下，全被綁出槍決，然後報縣核辦。前縣長谷端，以該區長不顧法令，擅操生殺之權，殊有未合，即將吳停送江蘇高等法院訊辦，旋釋移送吳江地院審理，以教唆殺人罪判決處有期徒刑七年六月，迄將三月，尚未執行，對於區長職務亦無影響，近且變本加厲，勾結鄉保長，擅派款米，名目繁多，如壯丁免役費，代徵壯丁費，購買槍械費等，民眾不堪其虐，公推代表莊良生等六人，晉縣分向黨政各機關籲請救濟，吳區長獲悉後，為其所匿，吳即親用扁擔毒毆，以洩其怒，金福身受重傷，仍禁區署內，鍾妻陳氏，茲已親向吳江地院泣訴，請伸冤抑。

鄧尉山梅

春寒未放

〔本報蘇州訊〕立春已過，梅花原應先百花開放，乃據光福鄧尉山鄉人來談，今歲因春寒關係，山中老梅枝頭僅見猩紅之蕾蕾點點，預計春雪海萬株梅樹，堪供騷人墨客欣賞，尚須旬日左右也。

軍事調處執行部

南通小組

美代表奉令撤離

〔本報南通訊〕留駐本縣之調處執行部南通小組美方代表，頃已接奉北平總部電令，嘱即日離通赴平集中。按該組三方代表，中共早於數月前即留共區，談判，政府代表前亦赴平，留此者僅美方代表，美代表原擬本月一日啓程，旋以工作結束不及，決定暫留二三日，屆時由北平總部派機來接。

浙六區專署

本月底結束

〔本報寧波訊〕浙六區專員俞濟民，前因升調省府委，呈省辭職，業奉照准，並將六區專署機構裁撤，茲悉專署定於本月底結束，所轄鄞縣，慈溪，鎮海，奉化，定海，嵊山等六縣奉令劃歸第三區（紹興）專署管轄，寧海原屬黃台州府，仍改縣第七區專署，所有關各縣文卷及財產等項，均定於三月一日分別辦理移交，屆期由民政廳長阮毅成派臨監交。

德清

燈會熱鬧

〔本縣德清訊〕本縣自農曆新年以來，各地燈市甚為熱烈，古歷正月十三日，俗稱上燈，城區近鄉燈會，咸集城中，入晚火樹銀花，盛況空前，開長曆正月十八日，即俗稱落燈日，各地燈會，將聚集城中，其熱鬧情形當可過之。

湖紳陳勤士等

創設惠民倉庫

〔本報吳興訊〕邑紳陳勤士等，鑒於本縣淪陷八載，地方遭受敵偽蹂躪，農村破產，因兵災損失殆盡，原有倉庫典當，因兵災損失殆盡，為調節農村經濟，適應社會需要起見，籌集大量資金，設立惠民倉庫，專辦農產物品小額押款，利息每月一角五分，以三個月為期，期內隨時回贖，業已呈請有關當局核准後，定期開辦。

汽車撞死

滿載乘客

入池塘

〔本報杭州訊〕錢塘江南岸西興附近駛生汽車隊入池塘之大慘劇。據石灰山商辦縣運汽車公司客運汽車一輛，由蕭山開向錢塘江邊，車內旅客擁擠，數達七十餘人，駛至距江邊八華里之西興板橋池塘岸旁上坡，稍需緩滯，司機不慎，致駛入河中，因車門緊閉，乘客無法逃避，滿載汽車及三輪車一輛，隨車沉入池塘，死傷甚慘。

崇明民眾收集證據

清算敵寇暴行

齋籐須籐血債令人髮指

〔本報崇明訊〕本縣在民國二十九年夏秋之交，敵寇青海川部隊曾籐須籐兩隊長，率領部下千餘人，來崇大燒殺，旬日間被燬房屋三千餘所，殉難民眾一千多人，四出奔逃，竟無寧時，一時風聲鶴唳，草木皆兵，殉難民眾，死前慘遭槍刺刺肉，刺掛火燒，極盡殘暴之能事，殊堪令人髮指，茲將調查所得，分別列舉如下：

（一）現勝利已逾一載，被燬區域，滿目荒涼，過害同胞，含冤九泉，迄未得伸，近悉主犯齋籐須籐兩人，尚逃抑在逃，本縣民眾，刻正收集證據，呈請當局，興之清算。

江陰新舊縣長

日內辦理交替

〔本報江陰訊〕本邑縣省府發表新任縣長徐玉稽，方縣長已準備交代，徐新縣長約十日左右蒞澄履新，徐原籍亦江陰華西鎮人，還居當熱合興街，自考試及格後，曾在洲省任科長，安化縣長，贛省安樂縣長，現任徐州綏靖公署高級參謀，奉委後，已接省府各隨隨籌救濟，與縣長優悉後，為其所匿，吳即親用扁擔毒毆，以洩其怒，金福身受重傷，仍禁區署內，鍾妻陳氏，茲已親向吳江地院泣訴，請伸冤抑。

金覺非曾任偽職

搖身一變

竟充軍官

被害人舉證呈控

△區司令部參謀，改名金覺非，奉駐崑山。金忍之又名金偉錚，敵偽時期充任偽吳縣城區區長兼偽吳縣縣黨部主任委員，又先後充任偽特工江蘇省實驗區感化科長，太倉偽特工站副站長等職，為偽職任內，氣焰高張，凌虐良民，太人民受其荼毒者不可勝計，在敵，由張總欽保釋，勝利後畏罪匿跡。不久，即化名金覺非，以抗戰勇士姿態，入京滬衛戍司令部，榮膺軍職，茲經被害人認清廬山面目，那末我們應有復工希望。——可是國家收回這所廠房，並不

〔本報太倉訊〕太倉人金忍之，現任第一綫靖

創設最早　商標最老

工料最高　出品最好

惟一國貨

雙錢牌

經久耐用

汽車輪胎　汽車輪胎　無與倫比

汽車輪胎　自由車胎　三輪車胎　火車胎　跑鞋　球鞋　膠鞋　橡皮　球肥　水袋　橡皮　幾管

各長途汽車公司來函

證明國貨勝舶來之事實

工料最高　出品最好

大中華橡膠廠股份有限公司

上海正東路　中華路　東新路　三號

一廠　徐家滙路一〇二號　二廠　長寧路九號二號　三廠　軍工路四二二號　四廠　塘山路一〇一號　原料鋅鈣廠　原料織染廠

發行所　上海　南京　南昌　漢口　長沙　重慶　天津　廣州　溫州

讀者意見

約規

㈠本欄純對公開，文責自負。但切忌「長」。㈡切勿攻訐私人，切勿一稿兩投。㈢投稿人須寫明讀者意見稿件，並須署示真實姓名及地址，但發表時得用筆名。㈣本欄稿件概不致酬。㈤對來稿本報有刪節之權。㈥來稿披露與否，概不函復，㈦本報於必要時，得將來稿轉致有關機關參考。

前製革廠工要復工

我們是一羣失業工人，職前在閘北潭子灣地方，敵人所經營的江南製革廠工作，職事繁瑣時，都抱著國家觀念，自動停工，放棄了應工資工及儲蓄金，然毅的離開了廠奔走他鄉，度著那非人生活。現在我國勝利了，敵人屈膝了，而該廠房屋，已由政府經濟部接收，那末我們應有復工希望。——

製造皮革，雖說改作四川榨油廠，我們雖想入廠工作，當然不能稱為復員，不過我們的唯一目的就是工作，唯一的對象，就是這所廠房，不論復員也罷，新工人也罷，祇要肯用我們，於願已足。但不知要用什麼方式，向什麼地方申請，因想貴報向主公道，請借一角餘地，予以刊登，敬求社會當局不吝指示為感。（前江南製革廠四十餘工人代表楊尚友）

王運典勦匪殉職

蘇省府報請優郵

蘇北繼續收兌中儲券

〔本報鎮江七日電〕蘇省府七日舉行八五次例會，決議：㈠節烈祠（嘉祥）吳治平，陳洪嘉，金恒武，蔣嗣生，楊堅，朱再春，封如皋縣長王運典，忠勇勦匪，壯烈殉職，給予一次特恤四十七萬六千四百元外，并轉請國府優郵。㈡人民守土傷亡撫金給予標準，提高五百倍給付。（本報鎮江七日電）蘇北各縣收復後，蘇省府深恐民間尚有遺存之中儲券，茲為體恤民艱，繼續收兌，業經財部核准，并劃撥徐州兩地兌換，規定日期，飭由各縣先行辦理登記，并呈報，兌換數額，券類以一百張為一紮，十紮一捆，四十捆裝大麻袋，於登記截止後十五日內，送交指定銀行兌付。

松江縣參議員

當選人續揭曉

〔本報松江訊〕本縣第一屆縣參議員選舉，經於二日結束後，已經本報發表者為城區及職團，茲將橋區、區及職業選舉之商會漁會等選舉參議員姓名，續誌於後。（橋區區）任慈祥，王允傑，吳忠棒，陸鴻潮，俞錫成，徐炳君，吳瑜琳，張以蓉，裘遂齋，吳嘉深，陳洪嘉，（城區）吳治平，陳洪嘉，金恒武，蔣嗣生，楊堅，朱再春，封如皋縣長王運典，忠勇勦匪，壯烈殉職，給予一次特恤四十七萬六千四百元外，并轉請國府優郵。㈡人民守土傷亡撫金給予標準，提高五百倍給付。（本報鎮江七日電）蘇北各縣收復後，蘇省府深恐民間尚有遺存之中儲券，茲為體恤民艱，繼續收兌，業經財部核准，并劃撥徐州兩地兌換，規定日期，飭由各縣先行辦理登記，并呈報，兌換數額，券類以一百張為一紮，十紮一捆，四十捆裝大麻袋，於登記截止後十五日內，送交指定銀行兌付。

松江縣參議員

當選人續揭曉

〔本報松江訊〕本縣第一屆縣參議員選舉，經於二日結束後，已經本報發表者為城區及職團，茲將橋區、區及職業選舉之商會漁會等選舉參議員姓名，續誌於後。（橋區區）任慈祥，王允傑，吳忠棒，陸鴻潮，俞錫成，徐炳君，吳瑜琳，張以蓉，裘遂齋，吳嘉深，陳洪嘉，（城區）吳治平，陳洪嘉，金恒武，蔣嗣生，楊堅，朱再春，封

嘉定人力車

禁止入滬市

〔本報嘉定訊〕本縣領有營業牌照之各類人力車及三輪車，向得駛入上海市區營業。現上海市政府以市風平輔攜擴，外來車輛，加入營業，勢必擁塞市內交通困難，特函請縣府，予以取締。縣府接函後，業於二月四日出示布告禁止。

洋豬脫穀

〔本報南浦訊〕本縣北夏鄉北葑山附近，農民毛銀官家中畜有洋種白毛豬三頭，其中一頭，於日前形態突異，該豬背骨驟然開裂，漸漸脫落外殼，全身新生之皮毛光潔，如初生之小豬。遠近居民聞訊，咸往觀看，莫不嘖嘖稱奇。

醫防隊抵衢州

協助防治鼠疫

〔本報衢州訊〕衛生署以浙南各縣鼠疫流行，為防止蔓延，特派該署醫防總隊第四大隊所屬第六醫防隊來衢，協助防疫工作。又衢州被署對本縣鼠疫極為關懷，特派員召集城區各保長，講解環境衛生及防疫事項。

崑山糧價下降

當局嚴禁操縱

〔本報崑山訊〕本縣係產米之區，去歲豐登，產量甚之，無虞匱乏，惟此次受滬上糧價狂漲之影響，亦步趨升騰，自春節以來，白粳已自六萬四千元驟升至八萬三千元之高峯，六日已趨下游，每石漲七萬五千元，當局以本邑存底充沛，決於日內將再切實勸平，並嚴禁囤積操縱，以維民食。

〔本報嘉興訊〕本縣自實施新年儲蓄，業經分別辦理，茲據報告，已達二萬元以上，供應民食，無虞匱乏，惟此次受滬上糧價狂漲之影響，亦步趨升騰，自春節以來，白粳已自六萬四千元驟升至八萬三千元之高峯，六日已趨下游，每石漲七萬五千元，當局以本邑存底充沛，決於日內將再切實勸平，並嚴禁囤積操縱，以維民食。

上海榮昌顏料號出品

熊虎牌顏料

榮華牌　富貴牌　熊虎牌　直接榮華　直接榮華　直接榮華

託管前日委治島嶼問題
美表示政策不變
惟決定暫緩向安理會提出

〔合衆社華盛頓六日電〕美國官方不擬改變其將太平洋日本委治島嶼置於美國戰略的託管下之一項建議，但因蘇聯及英國不允提前贊同此項計劃，或將展緩提出於安全理事會。國務院方面稱：該項建議中之協定，係於去年聯合國大會期間發表，原擬於本月內向安理會提出。但英蘇兩國照會美國，主張將該項島嶼之處置展緩至日本和約議訂以後再行討論，遂使美國決定將該項建議暫緩提出。

〔聯合社華盛頓六日電〕蘇英澳三國駐已動告美國暫時擱置代管太平洋各軍略島，以待對日和約之締結。英澳兩國對於美國代管之意在原則上雖表示接受，惟蘇聯則將視爲「美國帝國主義」，而加以反對。蘇聯對此雖尚未提出正式照會，但該國向來反對美國利益或責任之擴大。截至現在爲止，英蘇澳對於美國代管要求均僅向國務院提供意見。美國要求代管各島計有馬利安納、卡羅林及馬紹爾各羣島，美國明白表示欲保持各該島之管理權，惟願將其置於聯合國機構代管範圍之內。

對未來外長會議
美國將隨機應變
蘇外長反對毀滅德國
波蘭對西疆問題探詢英美態度

〔法國新聞社華盛頓七日電〕據此間消息靈通人士稱：美國對未來莫斯科會議，尚無確定的政策，衆信意見紛歧各點，需要另外舉行會議，以謀或立協議，此乃無確定政策之理由。大抵美國當隨機應變，而不預爲鋪張。美外交界希望此次會議，不致如雅爾達與波茨坦會議之討論一般問題，而將謀德國問題之切實解決。國務院方面贊成給予德國最大自由，以形成其未來政府，但不相信盟國管制有防止德軍國主義復活之必要。

〔法國新聞社莫斯科六日電〕莫斯科電台評論員頃引述外長莫洛托夫之言曰，任何計劃，凡以毀滅或清算德國爲事，或以實行聯邦或加以瓜分爲目的者，均爲蘇聯所反對。

〔法國新聞社華盛頓六日電〕關於波蘭西陲邊界，頃悉波駐美新大使維尼維克茲，將就此事向國務院提出照會，重申波政府之意見，質言之，即波茨坦會議時所通過之決議，早經列彊接受，目前除予以此准而外，並無他途可循是也。同時波駐英特使格拉勃斯基教授，亦將以類似之照會，提交英政府。波蘭鑒於莫斯科外長會議開幕在即，故派遣特使赴英，其目的乃在試探英政府對於此事之意見。惟據此間消息靈通人士談稱，美國所抱態度，現仍未變更，即認爲波茨坦會議時所規定之疆界線，係屬暫時性質。

五國和約簽字準備

〔路透社巴黎六日電〕四彊代表及五前敵國代表，定二月十日在法外部簽字於五國和約，法外部職員於今日舉行簽字儀式之演習，簽字時間均有精密規定，義代表定於上午十一時首先簽字於義和約，其他和約將依次按時簽字。全部儀式準下午六時三十分結束。

美衆院通過憲法修正案

總統任期不得超過兩屆

〔美國新聞處華盛頓六日電〕美國衆議院本日以二百八十五對一百廿一票表決美國總統之任期最高限度爲兩期，每期四年。此一議案，出以美國憲法修正案之方式，現已提交參院。美國憲法並規定每四年選舉總統一次，但並未規定總統服務期限之次數。美國風俗向爲總統服務不得超過兩期，但羅斯福總統已打破此項傳統而連任第三第四兩期。據憲法之規定修正憲法可以國會兩院三分之二多數表決作成之，而後由美國各州四分之三多數核准之，照目前計算，各州四分之三爲三十六州。

裁軍委員會規程
美蘇未獲致協議

〔本報訊〕據金山七日廣播：美蘇兩國今日對聯合國裁軍委會之工作規章，未能獲致協議，此種僵局再度阻止安理會通過建立裁軍委會之決議案。

〔路透社紐約七日電〕蘇代表葛羅米柯美代表奧斯丁將於今晨再度會談，以討論安理會今後處理裁軍及原子能兩問題之方法。美高級方面昨透露，起草委會經七小時之會議後，顯示蘇聯意欲否認原子能委會，而欲使裁軍委會得以處置原子武器及其他軍備。而美國則堅持原子能之國際管制，拒不待裁軍委會之設即行進行。六國所組之起草委會定今日下午二時再度會議，將從事最後嘗試，以擬具可爲美蘇雙方接受之方策。

美欲清算租借賬目
蘇聯政府置之不問
美索還船舶亦未接答覆

〔聯合社華盛頓七日電〕租借管理委員會總今日告參院度支委會稱，美駐蘇大使史密斯已親自籲請莫洛托夫約期磋商，以解決蘇聯拖欠美國一百十二億五千萬美元之租借賬目，但未獲結果。專前史密斯大使並曾數度照會蘇方，請即討論賬目清算事宜，亦未如願云。

〔法國新聞社華盛頓六日電〕關於美國在戰時租與蘇聯使用之船隻九十五艘，頃據美船務委會主席史密斯告衆院商船歐小組會稱，此等船隻現仍由蘇聯使用，並未在財政上予以賠償，美國迭次要求蘇聯歸還此等船隻，迄未獲復云。

美駐英大使

福萊斯特有繼任可能

〔路透社華盛頓六日電〕美駐英大使迦特納今晚病逝紐約後，官方預料海軍福萊斯特有繼任該職可能。

美共和黨要員
提勞工新法案

〔法國新聞社華盛頓七日電〕共和黨之可能總統候選人史達森，頃在參院勞工委會席上提出一項解決勞工爭端之自由計劃，包括消滅工會領袖之濫用職權，在美國衆議院本日以二百八十五對一百廿一票表決美國總統之任期最高限度爲兩期，每期四年。此一議案，出以美國憲法修正案之方式，現已提交參院。美國憲法並規定每四年選舉總統一次，但並未規定總統服務期限之次數。美國風俗向爲總統服務不得超過兩期，但羅斯福總統已打破此項傳統而連任第三第四兩期。據憲法之規定修正憲法可以國會兩院三分之二多數表決作成之，而後由美國各州四分之三多數核准之，照目前計算，各州四分之三爲三十六州。

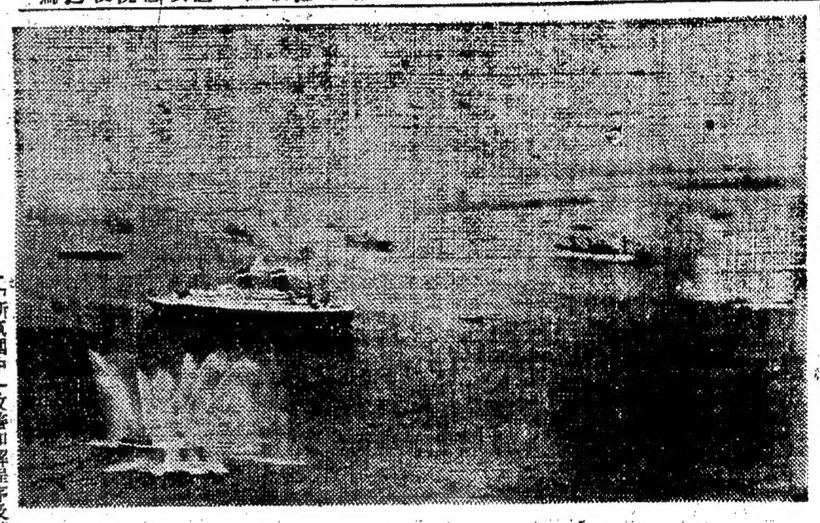

「美國」號郵船　圖示當駛抵碼頭的「美國」號郵船駛入紐約港口時許多噴水艇均前往歡迎。該郵船重二萬六千四百五十四噸，船長七百廿三呎，船幅九十三呎，爲美國最大而行駛最迅速的一艘郵船。（美國新聞處）

「新氣象中」改善和解程序及勞資雙方自由討論有關各項事件等建議

美共黨間諜案
·引起軒然大波·
艾斯勒在莫斯科權力極大

〔路透社華盛頓六日電〕共黨間諜艾斯勒被捕後，公布麥帥致吉田首相函，內稱：實行普選之時期，業已來臨，自上次普選以迄，已歷一年，日本之國內機構，經濟狀況，及日本人之生活，均已發生重大變化，日本國民亟應於最近之將來再度發表其民主主義的意志，以解決日本社會當面之根本問題。應實行普選之明確事實，固應由日本政府加以判斷，然爲新立法府即時有效實施新憲法起見，普選應於議會閉會後儘速實行。過去一年所獲成績甚佳，余確信將來亦如此。按本屆通常議會十日復會，會期約三個月。又日政府接獲麥帥來函後，立即召開閣議，決定由吉田於議會復會時發表施政方針時，同時說明一俟議會使命告終，立即解散議會，以副麥帥之希望。自由黨幹事長大野頃表示聯合內閣已無樹立之必要，但保守陣營幾經得勝利，進步黨幹事長田中表示實行普選時，將與社會黨一決雌雄，進步黨應與友黨自由黨提携，強化保守陣營。國民黨前中央委員表示實行普選結果，目前政局之混濁空氣，可望澄清。協同民主黨書記長井川表示贊成解散議會，新政權可由民意決定。

美共黨間諜案
波大然軒起引
艾斯勒在莫斯科權力極大

〔路透社華盛頓六日電〕共黨間諜艾斯勒被捕後，公布麥帥致吉田首相函，內稱：實行普選之時期，業已來臨，自上次普選以迄，已歷一年，日本之國內機構，經濟狀況，及日本人之生活，均已發生重大變化，日本國民亟應於最近之將來再度發表其民主主義的意志，以解決日本社會當面之根本問題。應實行普選之明確事實，固應由日本政府加以判斷，然爲新立法府即時有效實施新憲法起見，普選應於議會閉會後儘速實行。過去一年所獲成績甚佳，余確信將來亦如此。按本屆通常議會十日復會，會期約三個月。又日政府接獲麥帥來函後，立即召開閣議，決定由吉田於議會復會時發表施政方針時，同時說明一俟議會使命告終，立即解散議會，以副麥帥之希望。自由黨幹事長大野頃表示聯合內閣已無樹立之必要，但保守陣營幾經得勝利，進步黨幹事長田中表示實行普選時，將與社會黨一決雌雄，進步黨應與友黨自由黨提携，強化保守陣營。國民黨前中央委員表示實行普選結果，目前政局之混濁空氣，可望澄清。協同民主黨書記長井川表示贊成解散議會，新政權可由民意決定。

麥帥致函吉田首相
希望日本舉行普選
聯合內閣已無樹立必要

〔改造社東京七日電〕麥帥總部今日午後公布麥帥致吉田首相函，內稱：實行普選之時期，業已來臨，自上次普選以迄，已歷一年，日本之國內機構，經濟狀況，及日本人之生活，均已發生重大變化，日本國民亟應於最近之將來再度發表其民主主義的意志，以解決日本社會當面之根本問題。應實行普選之明確事實，固應由日本政府加以判斷，然爲新立法府即時有效實施新憲法起見，普選應於議會閉會後儘速實行。過去一年所獲成績甚佳，余確信將來亦如此。按本屆通常議會十日復會，會期約三個月。又日政府接獲麥帥來函後，立即召開閣議，決定由吉田於議會復會時發表施政方針時，同時說明一俟議會使命告終，立即解散議會，以副麥帥之希望。自由黨幹事長大野頃表示聯合內閣已無樹立之必要，但保守陣營幾經得勝利，進步黨幹事長田中表示實行普選時，將與社會黨一決雌雄，進步黨應與友黨自由黨提携，強化保守陣營。國民黨前中央委員表示實行普選結果，目前政局之混濁空氣，可望澄清。協同民主黨書記長井川表示贊成解散議會，新政權可由民意決定。

美共黨間諜案
·引起軒然大波·
艾斯勒在莫斯科權力極大

美欲清算租借賬目
蘇聯政府置之不問
美索還船舶亦未接答覆

美欲清算租借賬目
蘇聯政府置之不問
美索還船舶亦未接答覆

美國「美國」號郵船

美國「美國」號郵船

美國「美國」號郵船

央航呈准復航 今日先飛三線

交部正式命令後日當可到達

檢察官調查機翼藏金說眞相

〔本報訊〕中國中央二航空公司前因中航第一四五號滬渝班客機在鄂西天門失事墮毀，率交部命再度停航，迄今已近旬日，兩公司以客運停飛後，收入銳減，損失頗鉅，曾請求當局准予先行恢復，再求逐步調整改善。頃悉，中央航空公司業已百先獲得允諾，定今日起先行恢復三線客機：㊀滬穗港線，㊁港穗比線，㊂港穗渝線。一俟接獲交部正式命令後，所有各線觀察班機亦即恢復飛航，該項命令約須於下週一方可到達。至於中國航空公司各線客機復航問題，則迄今未有端倪。

又中國航空公司一四五號C四七型滬渝線班機，於上月卅日在湖北天門縣境失事後，對失事原因，傳說不一，近又謠傳因該機機翼上裝載有重七十公斤之二百根金條，致失去平衡而發生墜毀云云。本市地檢處資深檢察官對該案頗爲重視，爲調查該機失事眞相及責任問題，特於昨日派沈鼎壽、朱錫瑜兩檢察官，親赴漢口機場調查。兩檢察官於昨晨十時赴機場調查，至下午三時返滬。

上書建議未獲復 飛行員將有表示

〔本報訊〕中國航空公司飛行人員組織之飛行員協會，於一月前曾上書交通部，對於改善航空安全作重要之建議，但迄今尚未獲復。該會定於下星期一召開第五次會議，隨將有所表示。

聯總副署長來華視察 今日可抵滬

聯總華盛頓總署副署長傑克遜Jackson將軍，原定昨日下午乘行總空運大隊飛機由滬來滬，與行總署長蔣夢麟、聯總署長艾格頓將軍等出發中國各地視察。嗣以天氣欠佳，中途折回，將改期今日來滬。聯總對中國善後工作至爲關懷，魯克斯署長乃特派副署長代表來華作全國性之視察，屆時除三位署長同行外，並有聯行總專家數名隨行。

吳市長宴蘇總領事

〔本報訊〕吳市長於昨晚八時在安福路官邸歡宴蘇聯總領事哈林夫婦及其領館高級官員，市府各局長均被邀作陪，至十時許始盡歡而散。

提出大火因素八點

全體消防員函參會呼籲

〔本報訊〕本市新閘區消防處全體消防員，以西廠路火災案發生後，輿論界褒加指摘，致三五告警之罵詈以責，而有人及池魚之患，昨特致函市參議會呼籲，內略稱：武定路火災已成爲市民衝後談笑之資料，消防員已個個成爲勒索搶劫之强盜，致全體遭索不白之寃，殊不公道，對於本案，吾等願意接受眞理，及接受不法人員。

至於武定路大火之延燒原因，絕非由於消防人員之勒索，歸納其因素有如下八項：㊀現本市所有之各種消防器材，乃前工部局時代經過數十年使用者，際此隆多季節，天氣酷寒，加以各消防區隊之車間無水打設龍，致影響救火車受凍，而搶運時刻。㊁救火車與救急車之汽油，時起恐慌，全部消防隊每月之汽油，僅得一千五百加命，平均支配各分區隊，每月均感不敷，故救火車時生無油之虞，此亦爲原因之一。㊂工部局時代，每人有皮靴二雙，現在早經取消，唯一之換皮靴迄今未換，而警局業經撥到委員登呢，殊屬不解，每當救火歸來，寒氣徹骨，熱水澡浴既不可能，連更換制服亦辦不到，痛苦萬分。㊃消防人員薪俸微薄，而物價高漲，個人已難溫飽，遑論養家，致影響工作精神，多數皆灰心消極，故希望當局予以保障，凡因公殉職者，公家應負担其家屬之生活費，則全人等自應奮不顧身，以完成吾等偉大之使命。㊄本市各處太平能頭損壞失竊甚多，延續救火時間，希望市民協助保養。㊅水帶亟須增添，現各分隊之水帶多屬舊不堪，每逢火災，即告爆裂，致統調施救工作。㊆前工部局時代，一旦火警發生時，消防處，警察局，電力公司及自來水公司均派員到場協助。而現時交通擁擠，秩序紊亂，影響施救工作甚巨。㊇現各區隊室內室外之窗戶及電燈泡大都損壞，照護應由當局負責修理，而現時其一切費用皆由我等負担，實不勝其剝削，謹呈參議會轉位代表主持公道云云。

見火不救乘機索賄 地檢處正積極偵查

西廠路大火案，經五人調查委員會，將調查所得有關刑事方面之各項資料，擬具報告書，呈報市長，經批送法院依法偵訊後，據地檢處黃百席檢察官表示，消防員救火係職責所在，見火不救乘機索賄，實屬違法敗紀，本處現正積極進行偵查中，如確有此種不法行爲，自當依法提起公訴。

調查參觀各區員委繼續

〔本報訊〕西廠路火災調查委員會主委葛克信等，續於昨日下午二時，赴新閘區，滬西區，泰山區等各救火會參觀消防設施。並凡火警控制室，救火車，帮浦，皮帶，救險車，防毒面具等均曾仔細觀察，發現損壞者極多，尤以皮帶情形最慘。十餘年來，消防設施從未增添，致完好者絕無僅有，多數皆已千瘡，一補再補。又現時應用之救火車，至少亦擁有十年以上之歷史，亦有用至三十年者，致運轉不靈，因而影響出發時間。

各區隊之消防員多數叫苦連天，且皆向記者等大發牢騷。新閘區中之一〇五號消防警昨向各記者訴苦謂：年紀已活到七十一歲，幹救火工作已有三十五年，今天還種苦是頭一天吃！要不是吳市長遷欠我二千多元錢（按係指政府頒似此種慈善救濟事業，預算不能不應核減，且似應予發助，徐圖發長改善，本人則爲非常欣慰，實應多多予以注意，預算委員會對於此事亦請攷慮協助辦法，此外如托兒所等，亦當積極舉辦，盡量爲社會服務，最後李參議員文杰提出意見三點：㊀預算之增減，以事業之需要與否爲依據標準；㊁已核准之預算，其支付手續，政府有一定辦法，周所長如需款緊急，可設法臨時籌措；㊂救濟事業能有計劃的去做，使消極的變爲積極的，則將來獲得社會同情與支持，必非難事。

發掘繼續 王家現發 火場具用

〔本報訊〕王家火場工作，昨日繼續進行，警局督察處長張達具，保長蔡國根及甲長甫本人等均曾親自到場監督。發掘結果，計獲得銀元貳一隻，愛而近牌金掛錶一隻，銀掛錶一隻，銀花瓶一對，嗜銀菓盤一隻，銀十字架一隻，桌上用磅秤一具，電燈一隻，風扇一架，銀盆二個，電燈一隻，櫥與輪箱上銅環五只，鉸鏈六只，鑰匙十七把，及王垂慶私章三顆，悟全告焚毀，無能應用矣。

寃枉了兩警 經查明釋放

〔本報訊〕據警局張處長語記者，因大火案涉嫌被押之一八五〇號及三三五號兩警士，因得六六〇弄三號災主楊俊三及殷秉權之證明，謂該兩警士當時係見裂現爲，並無趁火打劫情事。同時警局方面，亦以查無實據，故已於昨日交保釋放。

我航業史上創舉 中印海天線輪 十二正式開航

月十二日正式開航，自上海經星加坡至加爾各答，並自即日起開始售票及裝貨。此在中國航業史上實爲創舉。又海地輪亦將於近期內由滬駛往關島，開闢太平洋線，其主要任務爲協助運輸剩餘物資，至其正式開航日期，須俟大批接工由美來滬後再行決定。

良心號輪昨日抵埠

〔本報訊〕美國總統輪船公司太平洋班郵船美琪將軍號，此次由西雅圖經舊金山來滬，預定今午可抵滬，停靠招商局第一碼頭，（即北棧）。大美輪船公司僅倫號，定本月十二日返美，隨有桐油樂業等運美。中元輪船局在加拿大所購之海輪，定名「良心」號，昨日抵埠。該輪總噸三千三百餘噸，由溫哥華運來麵粉十萬餘包，係中信局採辦，該輪進口由怡和公司外洋部代理，俟來貨卸清，即移交中元局。

吳淞口外發現沉船

〔本報訊〕市航務處接海關通知：在揚子江下游，吳淞口外，發現沉船一艘，位置三〇度，一涅一之處，（吳淞口外），茲悉該船沉沒之處，不在航道之內，但雖與輪船航行無礙，惟亦應加以注意。

國際法庭顧問 吳學義等東飛

東京國際軍事法庭顧問吳學義，桂裕，鄭毅等一行三人，日前先後由京來滬，定今日午後乘美機東飛，協助該法庭加速進行審判日本戰犯工作。武漢大學上海校友會理監事會，昨晚假青年會歡宴該校教授吳學義。

電力產業等工會 電主席擁護制憲

上海市電力公司產業工會，上海市英商電車公司產業工會聯合會，反對憲法草案，民主政治實踐，特電蔣主席致敬，表示擁護。

後方失業工人 政府資送回籍

〔本報訊〕關於後方來滬失業工人安插問題，昨經市政會議討論決定，由公用局與社會局會商辦法，自願回籍者，由政府資助遣送。

汽油並不缺貨 恐必何戶用慌

說此如商油

〔本訊〕汽油恐慌現象，日來仍未改善，昨日起各加油站雖已限制每車每次准加油三加侖，但依然供不應求，路邊列隊等候加油之汽車長蛇陣到處可見。據油公司某負責人之電見，造成此種現象之主要原因，實由於不必要之恐慌心理，至於所以發生恐慌心理，不外乎下列數端：㊀據說本市存油不足，此後進口困難。㊁半月前油公司因結匯手續遲緩，撥匯未予啓封，油源曾一度斷絕，事主深恐此後再發生同樣情形。㊂謠傳外匯率即將變更，汽油價格將予提高。㊃有人乘機搶購大量汽油，存貯屋內，或以黑市出售。基於此種心理，致使市面出現搶購大量汽油，存貯屋內，或以黑市出售。基於此種心理，致使市面出現搶購大量汽油，存貯屋內，或以黑市出售。

唐懷羣遭刦 損失二千萬

〔本報訊〕名律師唐懷羣，寓住愛士路五十弄九號，昨日上午九時許，突來身穿制服盜匪五名，出示手槍恐嚇，自稱爲某敵部弟兄，無法生活，請求資助，唐即動手行刦，當被搜去現款及金飾衣服等共計價值二千餘萬元之鉅。

冒充公會騙子詐財 進出口商多家受欺

〔本報訊〕商業同業公會會員千餘家，於三月同時接獲該公會函稱謂經常務會通過，每戶取會費五萬元，業已先徵照付者計鮮泰洋行，中意貿易公司，大偉行，立信藥行，祥利行，上海進出口行，永昌工業原料行，恒太藥行，敵安企業公司，三慰公司等數十戶，內聯合會，英商泰來洋行，義利企業公司，三慰公司等數十戶，內英商泰來洋行當時曾撥予十萬元支票一紙，其餘各戶亦致電會中詢問有無此事，該公會因並無此項決議，即予否認，並需報警浦分局請究。張分局長偵辦刑事股長李海民，警察股員王志誠，警長傅蓮峯，王樂泉等，負責偵查，嚴時四日，已於昨日中午破案，並將據疑犯拘案法辦。據英商泰來洋行給付之支票，號碼爲六、八六三六八號，係中實銀行付給函發出行者，偵查結果，得悉該票係郵政儲匯局收去，該支票背後繼有一七三三號數字。再根據此線索追究，方知開戶者名曹志展，住北京路一九〇號四十四號房間，據按址前往，不意竟係一空房，遂重返備金局調查開戶介紹人，悉係一名于鎮英者，住安逸路八十三號，然遍詢該號，亦無此人，復折至該公會研討良久，始知信興圖章均係僞造，惟信紙信封，實爲公會所有。而此項信封，前曾由會中給予茂名路卅五號經濟快訊社曹志展（按曹曾於二月間考進該社爲推銷員），供其介紹定戶時應用。警員等遂化裝跟往該社守候，約至昨日中午十一時四十分，在該社將曹逮捕。曹當場否認一切，帶局偵訊時供稱：住大西路朱家厍四號，警局乃再派警押赴其寓，搜出僞造國章等證物，曹以無可抵賴，俯首無語。直認冒充騙得法幣百餘萬元，添製服裝，及兌換金戒等化去不諱，該分局以曹有僞造印章詐欺取財罪，據申解司法機關法辦。

吳秘書長文獻女士壽誕

發起人：下月九日假中央黨部秘書長吳鐵城氏，花甲榮慶，吳氏友好發起獻文爲壽。

以留紀念，凡吳氏舊部均可參加，於本月十五日前，開列名單，並將壽份送交壽筵路一〇九號華威銀行內吳氏壽慶籌備處。至壽份分爲隨數壽幅四種，隨字十萬元，隨字六萬元，壽字四萬元，壽增添者聽便云。

被俘歸國四行孤軍 救濟委會携款慰問

〔本報訊〕四行孤軍一部份被俘官兵，最近自南洋歸國，計官佐二員，士兵卅四名，吳市長及社會局吳局長因聚於該團過去光榮戰績，特派多令救濟委員會蔡放桂蔡敬園組長駕柴，幹事馬俊才携帶現款，由前孤軍團附上官志標於昨晨八時陪同前往江灣營地一慰問，並致詞嘉勉。官佐每名給慰勞金十五萬元，士兵每名五萬元，共計二百萬元。該營全體官兵，對此盛意，一致表示感奮。

我航業史上創舉

〔本報訊〕美國總統輪船公司太平洋班郵船美琪將軍號，此次由西雅圖經舊金山來滬，預定今午可抵滬，停靠招商局第一碼頭，（即北棧）。大美輪船公司僅倫號，定本月十二日返美，隨有桐油樂業等運美。中元輪船局在加拿大所購之海輪，定名「良心」號，昨日抵埠。該輪總噸三千三百餘噸，由溫哥華運來麵粉十萬餘包，係中信局採辦，該輪進口由怡和公司外洋部代理，俟來貨卸清，即移交中元局。

吳淞口外發現沉船

〔本報訊〕市航務處接海關通知：在揚子江下游，吳淞口外，發現沉船一艘，位置三〇度，一涅一之處，（吳淞口外），茲悉該船沉沒之處，不在航道之內，但雖與輪船航行無礙，惟亦應加以注意。

勞工界舉行大會 劉松山周學湘歡迎

〔本報訊〕出席第二十九屆國際勞工會議之劉松山，周學湘兩氏，於上月二十九日返抵上海，本市工界於昨日下午三時假康樂酒家舉行歡迎大會，到吳市長代表錢乃信，方主任委員，議長，趙班等處長，水祥雲，及各工會代表等四百二十餘人。大會開始，由主席水祥雲報告歡迎意義，並對兩氏略歷加以介紹，並掌聲中，劉氏起立致詞，表示謝意，並報告出席勞工會議及參觀各國工廠工會之經過，略謂此次勞工會議係本人遵正義立場，謀勞資雙方協調，以求世界經濟繁榮

給付生活費應有伸縮性

逆產處理會昨有七案議決

漢奸家屬豈皆長壽

……行時不無困難，乃具文呈請修正。

該項規定內對漢奸家屬已成年而無謀生能力者，推定其整個生存期間為七十歲，給以未來期間內之生活必需費。敵僞產業清理機關推定整個生存期為七十歲，似嫌過長，且漢奸判處徒刑期間長短不等，若對其家屬之生存期間一律推定為七十歲，恐與實際情形不符，故請求由執行機關於酌定時，就斯項標準略加伸縮。

〔又訊〕敵僞產業清理處昨日下午二時召開第二十二次逆產處理委員會，議決各案如下：㊀為徐良才被中正路等逆產房屋前被周逆佛海強購，現請准繳價發還案，議決：證據不足，應予批駁。㊁關於褚陳鄰貞懇請發還不屬於褚逆民產之房屋財產及日用品等案，議決：移請江蘇高等法院核辦。㊂審仰堯前因涉有漢奸嫌疑，其財產經先後查封，經最高法院發判無罪，其財產應否發還，抄同清單議決：俟判決確定後再議。㊃饒逆恕之子饒錦榮，請求發還被封之零星衣物，應否發還，抄同清單提請核議案，議決：應俟判決確定後再議。㊄為稱逆愚平在永嘉所有電產，其繼母梅王氏請求確認為共有，唯不能提出證件，應如何辦理之處，提請核議案，議決：通知限期提出證件呈核，逾期當予沒收。㊅常州通成棉毛紡織廠，集有漢奸嫌疑糾紛，江上達、張雲輝等逆股應函請高檢處轉請宣告沒收。㊆浙省教育廳請優先配售杭市白衛老李逆炳彝房屋一案，議決：應公開標賣云。

〔本報訊〕中信局敵僞產業清理處，鑒於行政院頒佈之「執行沒收漢奸財產應注意事項」內，有少數規定，在施

錢宗範……嘴硬如鐵

否認做汪逆衛隊長　如有其事就可槍斃

〔本報訊〕綽號「花會大王」錢宗範，（又名錢中毅），被控漢奸嫌疑案，昨在高院受審。據被告經吳世保之援引，任開納路柯司斐爾路敵偽西憲兵隊探目，兼任七十六號僞特工人員，開設染生酷台，後改六國飯店，自任經理，並兼任汪逆精衛巡警副衛隊長。勝利後經金餘順檢舉，以證據不足，不予起訴。嗣因滬巡警備司令部奉到軍統局轉來國民政府參軍處代電，將錢宗範拘獲，移送高院法辦。被告光頭，面色紅潤，身材肥胖，穿藍布袍，供稱：開設上天殯儀館，沒有開過染生酷台及六國飯店，與李士羣、吳世保，王茂亭等均不相識，如果做過一天的汪精衛副衛隊長，就槍斃我，在被捕前幾天，我接到三次恐嚇電話，大意是對我恐嚇。我平常唸佛禪坐，沒有做過壞事，實在冤枉等語。繼由辯護人費鹿珍律師請求庭上傳在押之汪逆僞少將副官朱恭子，及夏仲明，吳奈夢珍等作證。庭諭改期再訊，被告還押。

偽領館領事主事

土高行老闖宣判

〔本報訊〕日本長崎華僑江喜定十四日上午宣判。

〔又訊〕漢奸嫌疑林金鵬，被控會開設協記土膏行，及充任僞揚州禁烟局長，昨在高院審理終結，亦定於十四日上午宣判。

孫紹康漢奸案

傳夏仲明訊問

〔本報訊〕僞上海地方法院院長孫紹康漢奸嫌疑案，昨晨在高院受審。按張早歲畢業持志學院，廣留學法國，廿六年冬學成返國，廿七年五月與復旦大學畢業生熊紹琦結婚，在持志母校任教，並兼何世禎之私人秘書。勝利以後，被人檢舉，謂張「二十九年法敗於德國時，曾其法籍妻子歸國，與李逆士羣接近，在江蘇組織清鄉委員會，殺害地下工作人員忠義救國軍組訓處長韓雄，調動隊隊員唐傳仁，王斌，范家禾等，且曾參加了逆默哪特工總部工作。」昨由劉庭長開庭審訊，何世禎到庭作證，稱張於淪陷期間，從未離開上海，一向担任渠之私人秘書，因張平日為人褊直，恐係有得罪人之處，遭人誣告。熊傳訊張妻熊紹琦，熊哭訴冤枉，並呈上早年結婚證書，照相，及持志學院畢業，末由單毓華葛邦珍兩律師辯護，庭諭本案審理終結，定十四日上午宣判。

持志教授被控漢奸・何世禎作有利證明

〔本報訊〕曾任持志學院法文教授張炳康，被控漢奸嫌疑案，昨晨在高院受審。按張早歲畢業持志學院，嗣留學法國，廿七年冬學成返國，廿七年五月與復旦大學畢業生熊紹琦結婚，在持志母校任教，並兼何世禎之私人秘書。勝利以後，被人檢舉，謂張「二十九年法敗於德國時，曾其法籍妻子歸國，與李逆士羣接近，在江蘇組織清鄉委員會，殺害地下工作人員忠義救國軍組訓處長韓雄，調動隊隊員唐傳仁，王斌，范家禾等，且曾參加了逆默哪特工總部工作。」昨由劉庭長開庭審訊，何世禎到庭作證，稱張於淪陷期間，從未離開上海，一向担任渠之私人秘書，因張平日為人褊直，恐係有得罪人之處，遭人誣告。熊傳訊張妻熊紹琦，熊哭訴冤枉，並呈上早年結婚證書，照相，及持志學院畢業，末由單毓華葛邦珍兩律師辯護，庭諭本案審理終結，定十四日上午宣判。

偽領事與偽鄉長各處徒刑兩年半

〔本報訊〕高院昨判決漢奸案件：偽朝鮮金山領事館駐滬領事蔣逢泉，偽上海閘北區第一鄉鄉長黃鶴年，均判處有期徒刑二年零六月，褫奪公權二年，財產除留家屬必需生活費外沒收。

五島茂兩小牙否認代敵奔走

〔本報訊〕被控漢奸嫌疑之謝萬芳，鄞承鎮，昨在高院受審。據謝萬芳原係工部局警務處副探，敵偽時期，曾任逮捕我方工作人員，乃一秘密機關，由刑事科長日人五島茂俊任。被告等供其奔走，專一剿滅逮捕我方工作人員，勝利後經淞滬警備司令部拘送高院法辦。謝之被告則稱，敵人入租界後，僅在僞警察局做了幾個月，以後就不幹了，對於逮捕我方工作人員一節，堅稱並不知情。庭諭改期再訊，被告還押。

開店未成先遭禁閉

退伍軍人被毆辱　驗傷控訴警員

並呈參議會請求救濟

〔本報訊〕本市龍華區市民吳金榮，以駐滬部隊典當，運該區警察分局第一股股員傅錦標等敲詐侵害，特請求市參議會救濟，代函主管機關及上海地方法院檢察處主張公道依法懲辦。吳金榮呈函報告高貴經過稱：「民入，強以磚石，瓦礫，破碎衣被等數當，經被警拒絕，乃責動手，撫有工人五十餘名，每日代客運貨，並無運貨提單，近兩月來，常於該號將客貨由站取出後，協興工人即上前搶運，上月六日，變對警察大衝突，路局警所出面調解，必需生活費外沒收。警察分局第一股股長傅錦標至民處調查防火衛生設備及主張保證，故事奇求，要索五十萬元。民以無現款，僅付支票一紙，反應時將如何？甲女是否要賠償任何損失？㊁十元定金對於此項婚約是否有關係？㊂此項婚約解決步驟如何？㊃不解除此項婚約女方能否與其他男子訂婚結婚？

〔朱亞揆律師答〕㊀此項婚約無效。㊁無需登報否認因該項婚約依法自始無效。㊂不負任何賠償責任。㊃此定金與婚約無關。㊄不須任何手續。㊅不成立重婚罪。

〔朱亞揆律師答〕㊀㊁㊂婚約非由男女當事人自行訂定者，依法無效。㊃片面解除婚約之手續，當然無效。㊄㊅不能

讀者諮詢　▲法律質疑

買賣婚姻

▲蕙士昌問　敝親某君在十六歲時其母為其聘一童養媳，並由該女胞兄及隔鄰某君為介紹人，過門後發覺該女性情乖戾，行為下流，似此情形勢難偕老，鄙余旋謀，詎料竟惱羞成怒一去不返，前曆時三閱月，因得廣慈，仁濟，公濟，紅十字會，西門婦孺，市立第二，市立第四等七醫院協力元，已代捐上海市市民急病貧困和發不大功效亦等於零

越俎代庖

▲張均問　甲女在三歲時由父母作主憑媒許配與乙男，並接受乾宅定金十元，但並未舉行訂婚手續，今女已年十九，對此項婚約甚不滿意，但不明法律規約，未敢輕舉妄動，貴報素為大衆熱心服務，為人民圖，下列數問題敬請賜答：㊀此項婚約是否有效？㊁甲女可否登報否認婚約？㊂若被方有反應時將如何？㊃甲女是否要賠償任何損失？㊄十元定金對於此項婚約是否有關係？㊅此項婚約解決步驟如何？㊆不解除此項婚約女方能否與其他男子訂婚結婚？

〔朱亞揆律師答〕㊀此項婚約無效。㊁無需登報否認因該項婚約依法自始無效。㊂不負任何賠償責任。㊃此定金與婚約無關。㊄不須任何手續。㊅不成立重婚罪。

代郵

本報為結束「急症助金」事致不具名・葉德生・蔣曾熙・鄭兆麟四先生函

運啓者：前承合璧委託代辦之急症助金，自去歲九月二十五日開始，迄十二月二十五日為止，各該病人除極少數因不及救治而死亡外，餘皆得歷更生，誠屬倖運！餘款二百三十八萬八千五百元，已代捐上海市市民急病貧困和發不大功效亦等於零，此致敬禮

本報啓結束「急症助金」事致敬禮

鮑金鳳迷途待領

茲啓者：昨由京滬區鐵路管理局警務處鎮滬警務段第八分駐所送來迷途女孩一名，姓鮑名金鳳，年十二歲，青田人，因其隨舅父乘火車往京，鳳翠失散，待其家族來院認領，今特函請貴報登載迷途欄，以便該孩家族認領為感。專函率懇，此致申報館

月五日（院址南市西唐家弄四一號）

中西大藥房

上海市鄭州路山東路口　藥物香品原料一律廉售

原方原料　仙女花露香水　好越出越

油肝魚精麥命他維星九　瓶一　瓶二　買

油肝魚白乳牛肉汁命他維星九

哪威清魚肝油　零拷　特價減性

木樨香雪白霜　零拷　五百元起

敵痰

主治　老核頑痰　咳嗽無力　倒嗽咯血　痰火壅塞　新久乾嗆　傷風咳嗽　喉痛失音　肺癆肺癰

八折特價　標準雪花　美容膏品　十六歲小姑娘

胃鑰

主治　胃寒胃火　肚腹飽脹　嘔不思食　胸膈疼滿　肝胃氣痛　面黃肌瘦　食不消化　翻胃嘔吐

金嗓子保喉片　防傳染病　治喉亮嗓

八折特價

社會服務

買賣婚姻

▲蕙士昌問　敝親某君在十六歲時其母為其聘一童養媳，並由該女胞兄及隔鄰某君為介紹人，過門後發覺該女性情乖戾，行為下流，似此情形勢難偕老，鄙余旋謀，詎料竟惱羞成怒一去不返，前曆時三閱月，因得廣慈，仁濟，公濟，紅十字會，西門婦孺，市立第二，市立第四等七醫院協力元，已代捐上海市市民急病貧困和發不大功效亦等於零

越俎代庖

▲張均問　甲女在三歲時由父母作主憑媒許配與乙男，並接受乾宅定金十元，但並未舉行訂婚手續，今女已年十九，對此項婚約甚不滿意，但不明法律規約，未敢輕舉妄動，貴報素為大衆熱心服務，為人民圖，下列數問題敬請賜答：㊀此項婚約是否有效？㊁甲女可否登報否認婚約？㊂若被方有反應時將如何？㊃甲女是否要賠償任何損失？㊄十元定金對於此項婚約是否有關係？㊅此項婚約解決步驟如何？㊆不解除此項婚約女方能否與其他男子訂婚結婚？

〔朱亞揆律師答〕㊀此項婚約無效。㊁無需登報否認因該項婚約依法自始無效。㊂不負任何賠償責任。㊃此定金與婚約無關。㊄不須任何手續。㊅不成立重婚罪。

鮑金鳳迷途待領

茲啓者：昨由京滬區鐵路管理局警務處鎮滬警務段第八分駐所送來迷途女孩一名，姓鮑名金鳳，年十二歲，青田人，因其隨舅父乘火車往京，鳳翠失散，待其家族來院認領，今特函請貴報登載迷途欄，以便該孩家族認領為感。專函率懇，此致申報館

月五日（院址南市西唐家弄四一號）

偽領事與偽鄉長各處徒刑兩年半

〔本報訊〕高院昨判決漢奸案件：偽朝鮮金山領事館駐滬領事蔣逢泉，偽上海閘北區第一鄉鄉長黃鶴年，均判處有期徒刑二年零六月，褫奪公權二年，財產除留家屬必需生活費外沒收。

五島茂兩小牙否認代敵奔走

〔本報訊〕被控漢奸嫌疑之謝萬芳，鄞承鎮，昨在高院受審。據謝萬芳原係工部局警務處副探，敵偽時期，曾任逮捕我方工作人員，乃一秘密機關，由刑事科長日人五島茂俊任。被告等供其奔走，專一剿滅逮捕我方工作人員，勝利後經淞滬警備司令部拘送高院法辦。謝之被告則稱，敵人入租界後，僅在僞警察局做了幾個月，以後就不幹了，對於逮捕我方工作人員一節，堅稱並不知情。庭諭改期再訊，被告還押。

退伍軍人被毆辱　驗傷控訴警員

並呈參議會請求救濟

〔本報訊〕本市龍華區市民吳金榮，以駐滬部隊典當，運該區警察分局第一股股員傅錦標等敲詐侵害，特請求市參議會救濟，代函主管機關及上海地方法院檢察處主張公道依法懲辦。吳金榮呈函報告高貴經過稱：「民入，強以磚石，瓦礫，破碎衣被等數當，經被警拒絕，乃責動手，撫有工人五十餘名，每日代客運貨，並無運貨提單，近兩月來，常於該號將客貨由站取出後，協興工人即上前搶運，上月六日，變對警察大衝突，路局警務處第八分所將甘景方面工人五人帶往總部，迄今尚未釋放。而警局規定，無運貨提單者不得運貨，現協興一再搶運貨物，對正當營業阻礙甚大，故籲請當局及公正人士出面主持公道。」

芷江輪案

兩船長可望保釋

芷江輪案兩船長，因地檢處認為過失殺人，觸犯刑章，均予以扣押，海員公會方面曾要求上海航政局轉請法院准予交保釋放，法院以偵查未畢，未予允准。茲悉，上海航政局頃接交通部電令，定必樂聞而表贊同也。相應函達，至希查照是荷。此致　葉肇先生

（按）因四位先生地址不明，故特代郵如上。

查詢鮮蔬姑農場

敝人有志於科學種菜之發展，現雖具有資本當識，然苦無經驗，近見菜場有新鮮蔬菜出售，是則申地附近必有此種農場之設備，擬前往參觀，未詳其地址及名稱為何，如荷賜答感當無涯，專此敬頌大安，葉奉陽拜啓。

〔編者按〕請近郊各農場場函告地址，以便轉達。

社會服務

買賣婚姻

▲蕙士昌問　敝親某君在十六歲時其母為其聘一童養媳，並由該女胞兄及隔鄰某君為介紹人，過門後發覺該女性情乖戾，行為下流，似此情形勢難偕老，鄙余旋謀，詎料竟惱羞成怒一去不返，前曆時三閱月，因得廣慈，仁濟，公濟，紅十字會，西門婦孺，市立第二，市立第四等七醫院協力元，已代捐上海市市民急病貧困和發不大功效亦等於零

越俎代庖

▲張均問　甲女在三歲時由父母作主憑媒許配與乙男，並接受乾宅定金十元，但並未舉行訂婚手續，今女已年十九，對此項婚約甚不滿意，但不明法律規約，未敢輕舉妄動，貴報素為大衆熱心服務，為人民圖，下列數問題敬請賜答：㊀此項婚約是否有效？㊁甲女可否登報否認婚約？㊂若被方有反應時將如何？㊃甲女是否要賠償任何損失？㊄十元定金對於此項婚約是否有關係？㊅此項婚約解決步驟如何？㊆不解除此項婚約女方能否與其他男子訂婚結婚？

〔朱亞揆律師答〕㊀此項婚約無效。㊁無需登報否認因該項婚約依法自始無效。㊂不負任何賠償責任。㊃此定金與婚約無關。㊄不須任何手續。㊅不成立重婚罪。

鮑金鳳迷途待領

茲啓者：昨由京滬區鐵路管理局警務處鎮滬警務段第八分駐所送來迷途女孩一名，姓鮑名金鳳，年十二歲，青田人，因其隨舅父乘火車往京，鳳翠失散，待其家族來院認領，今特函請貴報登載迷途欄，以便該孩家族認領為感。專函率懇，此致申報館

月五日（院址南市西唐家弄四一號）

偽領事與偽鄉長各處徒刑兩年半

〔本報訊〕高院昨判決漢奸案件：偽朝鮮金山領事館駐滬領事蔣逢泉，偽上海閘北區第一鄉鄉長黃鶴年，均判處有期徒刑二年零六月，褫奪公權二年，財產除留家屬必需生活費外沒收。

五島茂兩小牙否認代敵奔走

〔本報訊〕被控漢奸嫌疑之謝萬芳，鄞承鎮，昨在高院受審。據謝萬芳原係工部局警務處副探，敵偽時期，曾任逮捕我方工作人員，乃一秘密機關，由刑事科長日人五島茂俊任。被告等供其奔走，專一剿滅逮捕我方工作人員，勝利後經淞滬警備司令部拘送高院法辦。謝之被告則稱，敵人入租界後，僅在僞警察局做了幾個月，以後就不幹了，對於逮捕我方工作人員一節，堅稱並不知情。庭諭改期再訊，被告還押。

芷江輪案

兩船長可望保釋

芷江輪案兩船長，因地檢處認為過失殺人，觸犯刑章，均予以扣押，海員公會方面曾要求上海航政局轉請法院准予交保釋放，法院以偵查未畢，未予允准。茲悉，上海航政局頃接交通部電令，定必樂聞而表贊同也。相應函達，至希查照是荷。此致　葉肇先生

（按）因四位先生地址不明，故特代郵如上。

查詢鮮蔬姑農場

敝人有志於科學種菜之發展，現雖具有資本當識，然苦無經驗，近見菜場有新鮮蔬菜出售，是則申地附近必有此種農場之設備，擬前往參觀，未詳其地址及名稱為何，如荷賜答感當無涯，專此敬頌大安，葉奉陽拜啓。

〔編者按〕請近郊各農場場函告地址，以便轉達。

鮑金鳳迷途待領

茲啓者：昨由京滬區鐵路管理局警務處鎮滬警務段第八分駐所送來迷途女孩一名，姓鮑名金鳳，年十二歲，青田人，因其隨舅父乘火車往京，鳳翠失散，待其家族來院認領，今特函請貴報登載迷途欄，以便該孩家族認領為感。專函率懇，此致申報館

月五日（院址南市西唐家弄四一號）

華貴絕倫　切一於高

又名　克羅山

中國華明煙草公司出品

司法博牙醫院　醫牙　補牙　鑲牙　拔牙　糾正牙　口腔外科　治牙　X光檢查牙　院址　林森中路三四二號（馬當路口）　電話　八三〇七七號

請注意！　粉漿銀耳　眞正四川銀耳才有眞正功效　四川商店　南京路　電話　西山五九四五　東百一九號

行政院善後救濟總署標售肥皂鐵桶公告　第二十六號

交通部上海電信局公告　通字第九一四號

聘請大管輪

新亞血清廠

新鮮牛痘苗應市

全安公司

精益眼鏡　全國聞名　總公司　南京路六合路口　分公司　遍設全國各大埠

國民大會紀念畫冊　△是一部劃時代的歷史紀錄　△是人人必備的一本精美畫冊　全書八開本　定價每冊國幣三千元　預約每冊國幣二千五百元　郵寄每冊另加郵費二百元　封面七色版　中報館出版・發行

中報分類廣告　每行祇收七百元

安嗽露　川貝　桔梗　蘇子　遠志　止咳化痰　老幼宜　咸

四季糖　治喉痛　潤嗓　藥房均售　丙康藥廠製造　上海大沽路一四二弄八號　電話・六六六〇・六二二八

宴会忙　易致腹瀉　請服　消困定　立可治愈　藥房均售　丙康藥廠製造　上海大沽路一四二弄八號　電話・六六六〇・六二二八

冠生園食品公司　蜜餞果　糖果餅乾　各種喜果　各式西點　陳皮梅　青梅酒　甜鹹麵包　鐵頭食物　奶油蛋糕　送禮食品　壽喜蛋糕　中西名點　開會茶點　經濟實惠　服務週到　售均店各・路京南店總

有菜美

地址南京路新新對面　利得亨行　鐘錶眼鏡　鐘修理　鐘錶表　保用眞正　負責　低價　定製

張慶鶴醫師　小兒專科　主治：麻疹　喉痛　肺炎　蛔蟲　門診：下午二至五（星期上午）　診所：中正東路N.S.53號四樓（鄭家木橋轉角）電83374　▲特設平診部▲下午十時半至十二時診金二千元

黃益壽醫師　專割包皮　（主治）皮膚　花柳　性病　等症　（時間）十時至六時　中正東路廣西路轉角

皮膚花柳專科　彭玉書醫師　主治　梅毒　淋病　下疳　橫痃　孤丹　花柳病　等濕熱　學士　大學　大國　帝州　九節　任　教授　中山　上海　寺　路　中正　同濟　安　樓　電話　二三五六　診所　時間　上午九至十二　下午二至四

痘

茂利輪船　"IRAN VICTORY"輪定於二月十二日開往香港・舊金山　公司有貨裝運請向本公司接洽　大美輪船公司啓　地址　中山東一路十七號電話一五〇六八（字林西報館大樓）

達興輪　船直　二月八日晚放　九江漢口　達興商輪公司啓　船泊南市四號裝貨碼頭　電話八四五四五　司接洽

穿山輪　船　（以後每逢星期二上海開）　（下午二時）　寧波溫州　（邇牛痘症下船）電話　八五九一二・八四八四九　裝貨搭客請向天主堂街五號本公司接洽

大華輪　船　二月九日　下午二時　開往　寧波溫州　◉本輪每逢星期日開往寧波溫州◉　裝貨搭客向北京路五〇六號接洽　寧波牛痘症向下列處所接洽　平安輪船局啓　電話九四六四九　九一七七三

江雲輪　准二月八日星期六下午四時　開往　寧波　旅客購票請隨帶牛痘症向下列處所接洽　售票處：1・天津路河南路口泰記弄三號電話九六九九二　2・中正東路一號電話88880・88987　船泊▲上海：外灘十三號碼頭▲寧波：鄞紹碼頭　（下次每逢星期二四六開航）　華商輪船公司啓

華商輪船股份有限公司

國營招商局　海天輪　加爾各答　開航　船期廣告　本局海天輪定於本月十三日（星期三）由滬開往印度加爾各答各界如有貨物委運請即轉臨外灘廣東路廿號本局業務處接洽或電話一九六〇〇　本局業務處貨運課以便派員接洽亦可此啓　國營招商局業務處啓

合成百貨商店　營銷　華洋百貨　鋼精水瓶　上海　經理　河南南路五八一六四　電話　八二〇三七　經銷　南京　蘇州　杭州　漢口　分店　遍前街三八號　中山南路六九五一七號　武漢中國國貨公司二樓

華豐搪瓷公司　搪瓷器皿　出品

鴻運來照相館　藝術照相　贈送放大　八仙橋黃金大戲院對門　拍好照來鴻運　鴻運報名　美價目便　藝術服照宜　贈送件照大　文照免費　特價照折　各種婚禮　結婚紀念　字據

銀根鬆濫流言孔多
金價已闖過五關
美鈔較前猛漲一千二

昨市勢成燎原，銀根既告鬆濫，拋售見稀，以致新貨如履坦途，有恃無恐，再創新高紀，惟當後期多脫手，市況多蹤，漲開四八二萬至四八四萬，即告上升，惟初時尚形穩和，開後逐步上升，十時後，央行以四九五萬之價，配給四六〇條，入後即叩五〇〇萬關，浮多一度自動了結，情回低至四九一萬，無奈續低之後，仍難改觀，於是五〇〇萬大關，終告穿出，新買再來，漲勢加速，高價達五二二萬，多方仍有獲利了結者，近午曾回落至五一〇萬內，但午刻仍站五一五萬左右，午後即交會回落至五〇七萬，隔日交易仍見旋倘，市場流言孔多，再創五三三萬新高價，而後有頓，惟收後場外仍見跳高，結果較前收漲起四十四萬，飾金拗五十五萬，銀元再挺，暗拆銀根仍緊，煞價不過一角半左右。

外幣隨金市同挺，暗市美鈔漲開九千二至九千四，繼旋而升，午刻終於肆出一萬元大關，午後廣漲連昂，高價再創，追近一〇五〇〇元結束，結果較前收猛漲二〇〇〇元，港票奇俏，自一八〇〇元起，一再躍進至二〇〇〇元，港匯一九〇〇元至一九二〇元，印滙二三二〇元至二三四〇元，英滙三〇五〇〇元左右，成交仍值港滙較多，餘者有求少供。

輸出推廣執委會
議決設置十七小組
各組主持人均已指定

〔本報訊〕輸出推廣委員會執行委員會，經數次籌備會議後，已於二月七日下午四時，在中央銀行舉行第一次正式會議。主委貝祖詒，委員劉攻芸，金士宣，林鳳苞，沈熙瑞等均出席。該會秘書處，亦於同日在中國銀行大樓三樓，宣告成立。秘書處長沈熙瑞（中央信託局副局長），已就職視事。該次委會議設置十七個貿易小組會，計：㈠絲及絲織品，㈡棉織品針織品及棉花，㈢刺繡花邊頭髮網，㈣桐油，㈤茶葉，㈥蛋及蛋品，㈦綿羊毛山羊毛及氈毯，㈧山羊皮及牛皮，㈨皮毛，㈩植物產品棕藤花生及花生油，⑪⑫草帽邊，⑬⑭雜貨，⑮⑯猪鬃，⑰⑱礦產，⑲⑳大豆，㉑㉒雜貨。由各委員及顧問，分別主持。另設財務小組會，由林委員鳳苞主持。運輸小組會，由金委員士宣主持。

又訊，據記者探悉：各小組會主持人，除財務運輸兩小組，已見前訊外；其他十七個貿易小組會主持人，第一，五兩組，係林鳳苞。第二，七，十三各組，係楊錫仁。第三組係張似旅。第四，六，八，九，十，十一，十六各組，係失行顧問委克。第十二，十四，十五，十七各組係沈熙瑞。

公債盤升
昨市公債昂，統

昨長開二〇五〇元，五五〇至三六〇至均有買賣，繼升至二三五〇元，臨收在二二五〇元至二三〇〇元間待個，結果較前收計甲乙升二百元，戊漲二百五，統丙及丁種升三百元，成交約二百餘萬元。

白報紙
列入「生產事業」
將准無限制輸入

邇來本市白報紙，在外滙調整傳說聲中，漲勢頗爲驚人，頃聞有關當局對白報紙進口，將准列入「生產事業」所需項下，准無限制輸入，藉供全國文化事業之需，今後白報紙市價或可穩定。

絲綢一致轉好
人絲漲風尤厲

昨市金鈔狂漲，絲綢一致帶好，尤以人造絲漲風最厲，一二〇號金三馬有光上午四百五十八萬元成交一箱後，即再再上升，連續高拾，迄午做五百萬元收盤，下午又喊高二十萬元，結果比上日大七十萬元漲，不過昨市因喊價扶搖直上，買戶却步，成交殊稀，七五號半光價喊七百萬元，可謂物稀爲貴，究其連日高漲之因，無非因綢廠均已開工，所有一部份原料，去冬生產貸款作抵押不能動用，且絲綢聯營公司所發料機，手續尚未完竣，以致一部份廠商，勢必向黑市搜購，持貨者抓住此一弱點，更適逢金鈔

吳市長切實表示
運米無限制供應
議價不許改動

〔本報訊〕吳市長爲食米問題，於昨日下午向記者發表談話稱：米市漲風經政府儘量施售運米及嚴厲取締違反議價商號，原可於本星期內解決；但因受黃金上漲影響，稍受阻礙，現無論如何，下週內可望抑平。近日蘇州河已到有一二百擔米船，目前似正在觀望風色，視政府是否調整議價。本人於最近亦曾接到市民來信，所謂穀賤傷農，指政府抑制米價，甚且有某犯者，其後處罰法已由社會局擬定，據悉爲：在九萬元以下者予以警告，九萬元以上者則吊取帳冊或其他足資證明之證據，依照取締違反限價議價條例第二條第六條之規定，分別處以罰金。數額待業請市府核定後執行。

商人無利可圖
市面白米潛踪

〔本報訊〕本市食米價格，因當局決心抑平，不准改定議價，故近日米市中，除社會局拋售之遲米與各米店搶雜之次號米外，國產白米，幾有無處可買之現象，據米商表示，近日無錫方面，白粳市價爲八萬元，其他各縣之米價，亦在七八萬元之間，裝運來滬，則非八九萬元不辦，本市食米議價，既較外埠米價爲低，一般商人無利可圖，自無裝運食米來滬之理。近日當局對米店存貨調查極嚴，故各米店多將所存

米商違反議價
社局依法懲處

昨南北米市客貨共到五百石左右，社會局據報拋售遲來，計北市場四千一百九十五包，南市場一千七百五十包。共五千九百四十五包。至違反白粳議價之經售商號，該局昨又續獲客貨二十三家。連前七十八家共一百零一家。其中黑市價高者爲十萬元。

布價猛漲

昨日棉布市況，細布漲，因平價關係，場內表解做開，場外市氣頗形緊開，陽羊細布每疋狂升八千五百元，餘如AA彩球五福及龍頭布等價，均上升五千元至七千元，粹色士林布受細布牽動，廠盤提高，同業爭先購進，安安號布每疋猛升四萬至七萬元，府綢再升五千元至二萬元。昨日棉花市氣堅挺，國光紗廠狂升八千元，餘如AA彩球五福及龍頭布等價，均上升五千元至七千元，粹色士林布受細布牽動，廠盤提高，同業爭先購進，安安號布每疋猛升四萬至七萬元，府綢再升五千元至二萬元。昨日棉花市氣堅挺，國光紗廠狂升八千五百

聯合國文教組織將在華設教育機構

赫胥黎表示係屬實驗性

〔中央社紐約七日專電〕聯合國文教組織理事長赫胥黎，今在記者招待會稱：該組織籌計劃在中國設立實驗性之聯合國教育機構。該組織近與各有關國家之政府磋商有關民衆教育之計劃，同時復將撥定部洲及歐洲受戰爭摧殘各國之教育救濟金，此項基金，總數預定為一億美元，渠附此數能於兩年內籌自由募捐獲得。赫氏答復中央社記者詢問稱：渠不能告記者，此一億美元中，分配於遠東之教育救濟者為數若干，僅僅此款大部份將用於復興及重建小學至大學之各級教育機關。

〔中央社紐約六日專電〕聯合國教育科學文化組織，刻正計劃召開歐美及遠東之教育會議，討論人權法案中教學理論之問題。

中國成年女博士研究衛生學

可向美申請研究獎金

〔本報南京航訊〕美國雷克利夫學院（Radcliffe College），近致函我教育部，以該學院所設海倫普提南（Helen Putnam）遺傳學或生理衛生學研究獎金，邀請我國學者申請，開其條件如下：㈠金額：二千美金，㈡期限：十一個月為期，自一九四七年十月起，滿期後可延長一期，㈢年齡：無限制，但以成年婦女為合格，㈣資格：必須得有博士學位或具有相同資格者，並須有著作及研究成績之正式證件及研究計劃書。㈤申請者須於三月底以前，向教部高等教育司第四科登記，領取申請書，逕行申請。㈥獎金揭曉期，於五月一日決定。

美國學生來華求學

武漢大學校長周鯁生將返校

〔本報南京七日電〕武大校長周鯁生，因風潮難校，來京辦職。朱家驊部長已懇切面予慰留，並請其即行飛返主持，周允不日返校。并聞教部將派高等教育司周司長，偕同前往。

〔聯合社廣州七日電〕美國學生約五十人，將於今秋前來中山，廣州，及嶺南三大學肄業。美國派出之留學生總數約一百五十人，分別在中國各大學入學。預料美國學生將習華語，但若干課程或將備譯員。完全為美國學生設立之科目，或將用英語教授，此乃三大學計劃大綱。

教部廣徵有關教育資料編纂教育年鑑

限各省市二月底截稿

〔本報南京七日電〕教部教育年鑑徵稿辦法：㈠各省市教育局分撰文稿送部彙編，㈡敘述自抗戰起，至三十五年底止。於國府成立後，教育重要事實，略予追敘，㈢各省市概況，分教育行政，高等教育，中等教育，國民教育，社會教育，文教人士，戰時忠貞或殉難事跡，㈣川文言敘述，字數不拘，以簡要為主，㈤有關戰時損失統計數字，或教育成績照片，分別各章，隨稿送部，㈥為彙編迅速，文稿可分章隨時寄教部資料室，稿限本年二月底完成。

廣州各中學考生人數特少

原因係生活窘迫

〔中央社廣州七日電〕本學期各中等學校招生，考生之少，打破以往紀錄，其少之程度，實至驚人，以業經考試之公所私校統計，高中考生共僅一百〇一人，初中一百四十四人，此可怕之現象，足以反映當前經濟之困難，與一般人生活之窘迫。本學期中學收費，不過二十萬，然大部份青年，已不能不被擯諸校外矣。

私校教職員生活保障會報告今後工作要點

昨招待教育界及新聞界

〔本報南京七日電〕上海市私立中小學教職員生活保障協進會，昨日下午三時，假香雪園招待教育界及新聞界，報告該會成立宗旨，經過，及今後工作要點。據該會理事長周湘光稱：該會宗旨，為保障教師生活，及發展國家教育，改善社會風氣，現有會員五百六十餘人，包括七十三學校單位。該會對於市參議會決定收費標準，及各校校長要求增加雜費之意見如下：㈠請政府依據憲法，提高教育經費至百分之三十五，以期徹底增進教育效能。㈡經濟公開，合理支配，以期徹底改善教師生活。㈢學期開始時，一次發給全學期之薪水。㈣增加學生免費及減費學額。周氏並稱：該會之立場為幫助政府，建設教育，扶助校長，請各界予以贊助及指導。該會今後工作要點，為保障教師生活及謀教師福利事業之發展。

市圖書館將舉行中西美術圖書展

〔上海市立圖書館（福州路五六七號），自本月十日起至十七日起，舉辦中西美術圖書展覽會，除該館所藏中西文珍本美術圖書百餘種外，尚有英國文化委員所藏之西文珍本美術圖書五十餘種，均屬國內罕見之書，參觀券每張國幣一千元，全部收入充作本市社教機關人員福利基金及該館購買英國出版新書之用。

市教育局今發放國教班經臨各費

市教育局定今日發放本市國民教育班經常及臨時各費，規定如下：㈠市立國民學校教辦國教班，補發十二月份經常生活補助費差額，㈡私立中小學兼辦國教班，以上須造具證明冊一式二份，（一份市銀行一份存本局）借支不扣除。㈢市立學校教職員退休養老金（補發十二月份），㈣市立中等學校屬國教示範區，補發八月至十二月份實施費。㈤市立中心國民學校補發八月至十二月份經常費。㈥市立社教機關補發八月至十二月份經常費，材料費，設備費，場地整理費，交通費。㈦市立民衆學校（有汽油燈者）補發八月至十二月份燈油費。以上經臨各費，限二月底前向市銀行代理市公庫提請，逾期沖回註銷，不再補發。

中華自然科學社明召開社友大會

中華自然科學社定本月九日（星期日）下午二時半，在本市岳陽路三百廿號中央研究院大禮堂，舉行卅六年度第一次社員大會，屆時特請名人演講，歡迎各界前往聽講。

晨友杯籃球功德圓滿

晨白獲甲組冠軍

二次總決賽昨晚擊敗晨紅．乙組總決賽新生戰勝晨藍

〔本報訊〕青年會晨友團主辦之第六屆晨友杯籃球賽甲乙組總決賽，昨晚在八仙橋中青球室舉行，觀衆千餘人，在猛少之中青籃球房中，已是空前盛況。乙決由擊敗六分團之新生與晨藍二隊角逐，結果新生以十九比十三，擊敗晨藍，獲得乙組冠軍。甲組三次決賽，係晨友紅白兄弟，三次火併，結果白隊又以五十九比卅三擊勝紅隊，奪得甲組冠軍。戰況分述於後：

……乙組總決……新生冠軍……首幕乙組總決賽，由新生與晨友藍登場角逐。新生確為「新生」，較晨藍活潑，年青，肯拚。開賽後，雙方聚精會神，防圍極嚴，故得分均鮮，上半時九比六，新生領導。易陣再戰，新生聚雄，新生前導。易陣再戰，紅白兄弟火併，紅白兄弟是一家人，昨晚賽前互相調解，紅勝白輸，然結果錦標仍屬白隊，職來且格外緊張以致犯規累累，白隊為仁餘化身，笛聲共計五次，晨藍莫之奈何，結果十九比十三，新生奪得錦標。

……兄弟火併……格外緊張……藍隊職，甲組二次決賽，紅白兄弟火併，外界謠傳，紅白兄弟是一家人，昨晚賽前互相調解，紅勝白輸，然結果錦標仍屬白隊，職來且格外緊張以致犯規累累，白隊為仁餘化身，笛聲共計五次，晨藍莫之奈何，結果十九比十三，新生奪得錦標。

（生力軍）吳柴遠，王昭龍，陳根發，曹發麟。

（生力軍）沈鍾達，章九清。

市長盃足球賽揭幕

第一戰龍傑今逢善運

第二屆市長盃足球賽，參加者中西勁旅十四隊，第一週初賽六場，定今日下午二時半在晉元公園揭開序幕，由龍傑與善運對壘，裁判葉吟僧，巡邊張志仁，鄧效良。龍傑本季異格甲組後頗露鋒芒，善運乃新興強隊，各將若郁黎明，董紹唐等，皆為個中好手，而大戰法凡笑，戎裝參戰，當見雄勢壯，今日必有驚門。

龍傑　周永芳　吳凱敏　王步雲　盛彼得　林紹鈞　趙永芳　谷迪榮　陶廷富　金藤生　余木森

善運　勒　董紹唐　洛克哈　李龍鳴　高爾金　王連海　沈鴻昌　許大為　法凡笑　郁黎明

埠際足球隊搭輪離港北返

〔香港七日電〕港滬埠際足球賽滬代表隊，頃以賽程完畢，全體於本日搭乘美國總統輪船公司曼麗埃第號離港北返滬，約於九日中午可抵達上海。

大專足球賽同濟逢滬江

下午二時半在震旦

大學專科足球聯賽，自上年年底因假期關係停賽，茲定今日下午二時半起，繼續比賽。

大學組同濟逢滬江，在震旦球場，同濟出師以來，曾以各二逼和約驗，實力頗強，滬江亦非弱者，對復旦三二秋色平分，屆時出戰同濟，雙方必有惡戰。裁判金兆均。

今日籃球聯賽

二屆業餘聯賽，今日下午五時卅分起，男女兩場，仍假市體育館球場舉行，秩序錄後：

青聯—力隊（女組）五時卅分

增補—V隊（甲二）六時卅分

雄風月刊

雄風月刊社出版

王蘧常主編

第二卷第二期出版

抗戰前中國礦物燃料生產概況　趙恩鄂
通商條約的基礎知識　鄭允恭
隋唐紡織印染秘物考　馨厂
流虹之命名考　姚烈文
北歐戰爭的秘密　江穆燈
記唐高宗先生　王蘧常
黃炎陶先生年譜補　王欣夫
雙白龕閒話　蔡庵
余松壽先生遺墨　本社藏
女間諜有效用嗎　劉曲譯
北極的燧石（短篇創作小說）　陸丹林
獨立時行的簽名山　王亘川
買書難　鄒逸梅
近代之女人畫　陳祖文
談美
台灣的中學校（通訊）　李藝楊
黔紅塵（五幕劇）　徐碧波

售價一千元正

上海榮豐紡織公司發行

學林書店總經售（上海南京西路一五六一號）

黃嘉音主編 家

促進家庭幸福
健全婦女生活

家雜誌社發行

黃嘉音主編 光雜誌

第十九期要目

馮玉祥：我的抗戰生活
林語堂：我的抗戰生活
黃炎陶：踏過的家鄉
張恨水：飛舞的太陽
張恨水：堂柏的的
王亘川：賜本的
王維明：陳國通訊
陳明：申及南京
陳明：敬敬
陳明：敬敬
陳明：敬敬

上海裕民毛絨線廠股份有限公司

世六年二月 慶立十週紀念特刊

雙洋牌絨線　　地球牌絨線

李煜瀛

裕民毛絨線廠十週紀念特刊

裕國利民

吳鼎恒題

裕民毛絨線廠十週紀念特刊

組織堅韌不染纖塵 十年衣被四海田春

裕民毛絨線廠十週紀念特刊　程中行

裕國利民

裕民毛絨線廠十週紀念特刊

溫如扶纖毛紡先進

裕民毛絨線廠十週紀念特刊　唐侯遠

裕民生利協民

裕民毛絨線廠十週紀念特刊

吳國楨題

裕國利民

裕民毛絨線廠十週紀念特刊

裕國利民 毛紡先進

裕民毛絨線廠十週紀念特刊

杜鏞

裕國利民

裕民毛絨線廠十週紀念特刊

裕國利民 毛紡先進

春秋

關於文天祥二三事

譚正璧

十二義士考

當臨安爲元兵攻破，天祥正爲左丞相，奉命到敵營。敵人逐把他留下，解往北方。到了京口，與杜滸等之助，用盡智力，歷經危險，卒得脫逃。這次一同逃出虎口的，共有十二人，我們稱之爲十二義士。後來這十二個人，在經過千辛萬苦後，有四人中途逃避，所以只餘了八人。但逃避的四人，雖有始無終，然死裏求生，亦人情之常，不過不及其他八人的意志堅定，始終如一罷了。就事論事，究竟還勝過那逃敵即降的人萬倍。但這十二個人的姓名，除了杜滸外，知者却少。現在把他們逐一敘述，雖不詳盡，或竟無事迹可見，但流芳百世，只一姓名亦够，事跡湮沒與否，本來不足輕重也。

這十二個人的姓名是：杜滸，金應，張璧，夏仲，呂武，王青，鄒捷，余元慶，李茂，吳亮，吳亮和蕭發。杜滸的姓名見於正史，略而不詳，但天祥「指南錄」詩序中記載他的事極多。天祥被擄得脫，倘使沒有他，簡直不會成爲事實。「文丞相奮府忠義傳」所載，比較首尾完備，現在引在下面：

杜滸字貴卿，號梅巖，天台人，游俠於臨安。及臨安危，糾合義兵四千人，當國者不省。二年正月十八日，見丞相西湖上，丞相奬異之。丞相使北營，滸力辭不可，陳志遣逐之去。丞相北行，諸客莫敢從，滸慨然請行。丞相組江脫走，滸之力也。……及佐府南劍，遣往溫台招集兵財。福安陷，滸趨行朝，奉潮命歸行府。江西敗，又與敵涉危險者年餘。及崖山沒，滸被執至廣州，發病無人色，尋卒。

在十二人中，他是唯一智勇雙全的人！

金應姓名亦見正史，亦爲臨天祥使北而後周回的一人，「指南錄」有「哭金路分應」一詩序云：

金應以雜札往來吾所二十年，性烈而知義，不爲下流。去年從予勤王，補兩武資。今春時，授丞信郎，東南第六正將，贛州駐劄。……予之北行也，人情莫不觀望，僚從皆散，雖親僕亦逃去，惟應上下相隨，更歷險難，奔波數千里，以爲當然。蓋予以從，死生休戚，俱爲一人者。至通州，住十餘日矣，閏月五日，忽伏枕。——命懸三四，熟病增劇，哭四山，悲，怨，聽見北騎。道有竹林，亟入避。須臾，二十餘騎邊林呼噪，虞侯腦屋右眼內中一箭，項二刀，剝其髻，裸於地。……

又「至高沙」後敵中有云：

予至高沙，奸細之案甚嚴。時予以繭爲轎，見者憐之。又腦屋血流滿面，衣衫皆污，人皆知爲遇北，不復以奸細疑。……

此後他是否跟天祥渡海，下文從此沒有提起，我們當然無從知道了。

夏仲是天祥的親隨。當天祥在高沙道中遇敵，他因散避得免，事亦見「高沙道中」序中。此外別無記載，大約因係一僕人，沒有別的功勞，所以也沒有人注意他了。

呂武跟天祥逃脫時，官繼轎，所以其事跡無爲可考。「文丞相奮府忠義傳」中有他的傳，「文山集」卷十六「集杜詩」中「呂武第一百一十三」有序，所記較詳，茲摘以錄入。序云：

張衛官呂武，太平人，面旗爲軍，余陷虜，應募隨從北行。其人勁烈，面貫人，觸忌諱不避。然忠鯁，人皆服之。余與同脫鎮江，行淮東，患難中賴以自壯。及開府南劍，遣其結約江淮。遂澤阻，武間關數千里，即余於汀梅，挺身密奏，化賊爲兵。方將將數千人出江西，以無禍於士大夫，遽橫逆死。死之日，一軍爲流涕，哀哉！

王青爲樊兵，事跡亦無考。「高沙道中」序中有「樊兵王青爲樊兵，事跡亦無考。但即使生歸，也同夏仲一樣，因位微之故，人家也不注意他了。

元慶在天祥初逃時，頗多功勞，實亦一不可多得的人。「指南錄」「定計難」序中有云：

予在京城外，日夜謀脫不得間。……至平江，欲逃又不果。至鎮江，謀益急，議趨眞州，杜架閣與輕前將官余元慶實與謀。元慶，眞州人也。……

後來逃走時，雇得船隻渡江，元慶功最大。「得船難」序云：

北船滿江，百姓無一舟可問。杜架閣與人爲謀，皆以無船長歎而止。是後；余元慶遇其故舊，爲北營船，逐密叩之，許以承宣使，銀千兩。其人云：吾爲宋救得一丞相，固應大賞，何以錢爲？但求批帖爲他日證承之證。……

此管船人亦不平凡，天祥卒賴之得渡。但將渡之時，不知何故，幾至失約，仍賴元慶不辭艱涉，終得如願。「候船難」序云：

予先遣二校坐舟中，密約待予甘露寺下。及至，船不知所在，意審甚。交謂船已失約奈何！予携匕首，不忍自殘，甚不得已，唯投水耳！

也向右邊顯了兩步，幸虧小老虎拿住了他的左臂，才站穩了身子。

「嗜」！鶴見一面拭着汗珠，一面驚歎着，「我這柔道竟是白練了的呢！能想中國拳技，竟是這樣變化無窮。」

「您還沒想到虎弟手上的功夫哩。」鶴翁坐在藤椅的椅子上笑着說，「我想要是遇見眞的敵人，怕他不見得這個文明哪。」

「確然，確然！」鶴見很誠懇地承認了，「我應該拜師了。」說着，也退到一張椅子上坐下了。又對小老虎笑着，「小老師，像請坐。」鶴見拍着自己身邊的一張椅子。

「我同虎弟是兩點多鐘去的，吳先生已經下床了，精神似乎還好，可就是憂得厲害。一瞧見我們，還淌眼淚，眞叫人看着難受。我安慰了他幾句，勸他想開些。可是我又不知道應該說些什麼。本來麼，好好一家六七口，活潑潑的人；太太，大小姐，二小姐，三小姐小丫香，還有兩個活活潑潑的男孩子，就這麼不明不白地，給那羣土匪鬼子們，殺得一個不留，還能叫他不傷心嗎？」

「前兩天，醫院的大夫，說他無想自殺……」

「您怎麼試呢？」小老虎問。

「那容易，」鶴見笑着，「麗小姐，岳大哥，都請坐遠些，」說着對麗羣和我點了點頭，又對小老虎說，「你就把我當作敵人，奪我這把手槍；」一邊說，一邊指出了手槍，滴嗒一聲響，把子彈匣退下了，放在口袋裏；這個動作，十分利索敏捷，低頭只有一霎眼時間。

小老虎不曾客氣，立刻測量了一下地位，自己退到這塊空地的角上，又叫鶴見站在對角；兩人距離大約三四碼遠近：

「您一舉槍，我就動手！」小老虎眼睛裏，又發出閃爍的奇光。

「行！」鶴見邊說邊把手槍一舉，姿勢迅速無比。誰知他剛抬手舉到地位的那一瞬，小老虎早一伏身，一個搶臂動斗過去，一點聲息也沒有，迅疾的程度，無法形容。只見他，人一伏身，已經擦地過去，到了鶴見脚前。

鶴見柔道頗高，在軍隊裏學過奪槍這個手法，並且也有不少實地經驗；也算得半個行家，一見小老虎擦地捲了過來，就在那一剎那間，早已跳起，橫着向左一躍，動作也輕捷無比。誰知他雖快，小老虎比他更快，就在鶴見移動身形的時候，避開了槍口，就地一個反旋子，人已到了鶴見背後；說也不信，就在一晃眼之間，小老虎的左手已經搭在鶴見左邊肩下，托住了他的手肘，右手順着鶴見的右臂，把鶴見的手槍，連槍帶手握住，輕輕一帶，鶴見的右臂不能用力，眉尖一縐，似乎感到一陣酸痛似的，只好放手；那枝手槍，早到了小老虎手裏了。這是一種擒拿的變化手法，如若對方執物，不肯放下手中器械，手臂就有折斷的可能。

「佩服，佩服。」鶴見頭額上已見了汗珠了。

「不！」小老虎擊開雙拳着，「這是好玩兒哪，還是幹眞的，您只要一挪步，我早給您一腿擦的爬下去哪。」

「怎麼說？」鶴見正式坐下了。

「偌！」小老虎把鶴見送到原站的地位上，「我還到這裏，您踏起向這邊一讓，偌，」小老虎把一隻左腿插到鶴見這裏，輕輕向右一踢一擦。就這麼比劃着演習，經驗得一晃蕩，身體覺得一晃蕩，鶴見的左腿已經懸起，身體覺得一晃蕩，

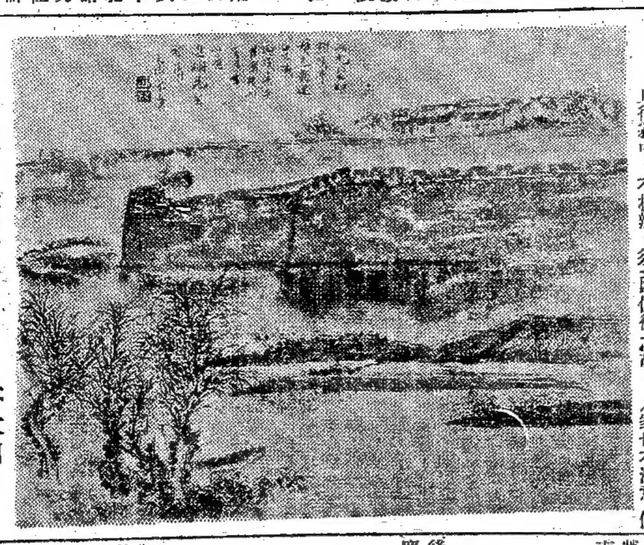

湖光碧映雞鳴寺

容大由

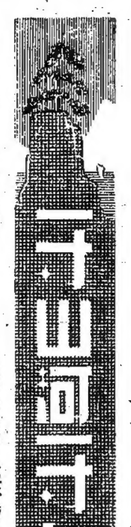

水調歌頭

吳眉孫

送蔡北崙先生歸台灣

仗劍出門去，四海一人豪，坑騰家國悲憤，時借酒杯澆。回首濟門喬木，屑淚王風黍穆，坎壈任孤騷。衣綫念慈母，珍重覓征袍。歸去也，歸來國，望天朝。援琴海上三弄，不改士風操。史傳愛拔忠義，市隱聊賢方術，寫恨續離騷。閉却鯉魚手，攪蕙惜頭毛。

別字碧頭鐵，變局話滄桑。松楸垂舞先壠，游子喜還鄉。歌笑江山無恙，忠信波濤可涉，七尺自昂藏。朋好寫肝膽，詩卷壓囊裝。弔鯤身，登鹿耳，問吳亡。澎湖烟水如畫，小立看斜陽。兵火中原已定，家祭乃翁須告，一蟲鷹聚香。鷄黍約重遇，日日醉千觴。

星六文藝茶座

時：二月八日下午二時至六時

地：林森中路九九〇號香雪園

歡迎文藝界人士參加

錢明德律師

代表榮謝家驊女士啓事

緊要聲明

茲據上開當事人委稱頃閱本月七日新聞報大公報等本埠新聞欄內有刊載「上海小姐謝家驊之妹家驪與人同居生一孩」之新聞一段，於其事實毫無有弟妹名，妹名家驪現辦業聖瑪利亞女中畢業，家驪年祇九歲，在何小一年級求學何來妹名家驪，並無與人同居生孩之事，特請代爲登報聲明等語前來據此合代登報聲明如上

光復 八六四二 轟炸東京記 片中有中文說明勝過雄獅猛虎 片巨梅高米的珍珠港轟炸 毀滅烈焰

美琪 早一律場 明九六四二 加晨十時 早映場 巨蘇一壓倒新的花樣·新的歌曲·新的藝術·百聽不厭 片聯切 蘇聯百萬 金巨片 馬戲團 戲團內欲女大鬧齊飛！戲團內禽獸表演如火如荼

皇后 大光明 一獨賣風座 面擋頭座 小摩姐變成 姑娘改造下 妙極趣極 輕鬆之活潑至 愛的送還 戀愛中之奇聞 人生間之怪態 ...演主... 趙丹 吳茵 秦怡 (導編) 陳鯉庭 電中 二廠出品 十上半時開始售票

明晨十半 大光明·卡登·國泰三大戲院各加早場 光 大生姐以一最度 映 風流種子 離合悲歡似春夢 作者勃拉盜金像獎名著 傑作 巨金星 奧薇蘭哈麗 片巨無倫比

明晨十半 大光明·卡登·國泰三大戲院各加早場 自君別後 克勞黛考白爾★琪佛妮絲瓊★ 演合星明大位九十兒波鄧蘭秀 賢大偉新最氏克尼齊爾薛 苦時難愁 挨光遠緒 偷珠不香 彈淚溫金 思椎懷頻 父兒春女 而鼎夢蝴一佳亂與 三足一蝶一人世？ 九五二今 時半半映天 獻 琪 十明 時半晨 ★★★ 場早加 南京·麗都 早各兩 場加院

長春樹 士密蕩百行 傑斯帶萬鎖 著女史册三 情邊子淚有 巨化的有血 片寫文骨有

南京 九五二今 時半半映天 獻 都麗全 彩五麗艷部 片巨舞歌·歡喜大漫浪 字中加幕文 從軍歌 作柏林曲 早唯降請 裘不擠擁 九五二今 時半半映天 獻 林萬爾洛埃 作動部全 片巨鬥戰上無 奔北 高怪荒跳雪層 空機林崖山壁 憑突伏苦崩餘 門現尸追決渡 一股殺氣此路血 痕血里千張緊更

大上海 今天 金門 時九·半五·半二·場三 出全佳絕魔 籠部人色下 溫爾高 玉堂富貴 但尼凱 瑰麗五彩歌舞巨片 明晨加映十半早場 賢拳頭 送牛奶 直闖內閣 走盡江湖 春色無邊 英名無邊 雙關修羅 跳艷絕塵 雙名收利 佛琪·妮·梅亞合演 孫·拳·環稱王道孤 善蕩蕩

光滬 早明四今 場晨場天 刻一九 時七 刻三四 半二 妹害 計夫 婚戀 姊大 妹親 謀毒 妹未 私阿 地撲得莫骨 地蹦得上表 ！發牙恨子 ！蹦熱裝面 丹蒙麗瑪 偵探 巨片 作傑怪神艷秘演合斯勒諾立德派 惡毒的魔手！ 辣毒的心腸！ 女郎神秘 巴黎全市警探 尤物突告失 踪 慌不安 慌 老全小家 慌慌 慌慌 慌慌

片鉅產國的采喝鬆大你得值 路里千八 雲和月 案觀的片西好愛市全給鬆推 ★

大華 意供風譯 九六四二 時時時時 早十時 正45半正場半晨 明 片鉅峯極舞歌彩五梅高米 迦裘 綺帶 舊琳凱 遜瑪麗 頓茲曾 坦丽蒂 斯雷 絲蒙伊 亞雲 爾史 蒙德威 錦天堂 仙寶翻玉 霞華宇 曲神鬼靈 仙威骨 靈美嫩花 人成月 衣裳美天 飾計算

(映重日不) 萬麗亞嘉遜合演華爾德畢金 人夫禮居 ＼人偉女是上繁事 ＼趙主賢中是廠家 爲嬉女爭光樹不朽偉業 (映重日不)

明晨十半 大光明·卡登·國泰三大戲院各加早場 風流種子 離合悲歡似春夢 作者勃拉盜金像獎名著 傑作 巨金星 奧薇蘭哈麗 片巨無倫比

黎巴 新光 購預速火舊依擠擁 ／ 暫時九六四二巴·九七四二新 停券時45半15黎·15時45半光 ／ 事大壇樂·奏名后歌 適舒 (演主衛領) 琥周 演主合聯鈸樂·君碧飄沉白·蘇宛黃 思相長 大華公司發行 (監製謝鈸樂) 支七歌名 (鈎) 導演 何兆璋 ●錯幸過勿 ●換即片將 ●場早映加晨十半明

南東店飯 國際 定座96021 ·日場三時半 ·夜場八半 ★稽滑面冷★ 亭笑程 ★演主衛領★ 天二後最日 演獻夜 長巡偽 (與) 諜間女 演獻天後 大吹牛 王 入加隆志夏

金城 八五二三 半時半場 黃顧蘭君 河 (演合) 同病不相憐 嫌殺商點蓋奸 色濃國戶迷 會社 片巨刺諜

海上 九六四二早明 時45半15場晨干 作演今也化鳳毀丹 火花的民族 清夢規大義滅親 巨國子義心驚 片熱！滅！薰

新光 八五二今天 半時半明 明晨早場座價八百 聖城記

大光 八五二今天 半時半 集上外 國血滴 子下映明

平安 場早晨明 夜九五二今 時半半天 卡彩五 遠 南海幻遊 映獸期下 淚血海情

陸光 九五二今 時半半天 之聖瑪麗亞 鐘聲一 四六九 片英傑金

德華 號○一三大源莊路治長 早明 場晨 時九·七·時四·時二 之巨 榴 映真 打鬼 緊一 超 玉片 威敵 探武 激張 切 會龍黑 機秘在日 關密美寇 誠協俠 助探 國英 大三 中英

大舞台 價座低再 (捐娛減 樂低) 90200 92020 六時半演 (化妝大是邊價座) (加增雖兒角) 注 座 $7200 $5800 $4500 意 價 $3600 $1600 $1200 今夜演獻 (場餘十景佈體立) (堂餘廿關設妙奧) 堂滿大敵無 隔向場就來後滿客下上時六到來 北武全 賽生體 轉並圈三圈鑽鎚雙飛 (龍雲劉) (森秋李) (艷玉白) 齊槍八 總出手 匯惡頭 羅天王禪寺 漢打劍心掌 方玉琴挖心祭靈 夜盜王冠 (表演 技術人) 飛行 懸空 原有陣容 本來是彈硬 新添人馬 更加硬上硬 堂羅 自即一 去來能 發心 學用 嶺 雌 老虎吃 丈夫 新娘 段 手 段 俏 罵 用 各 施 情 三 位 儒 無 奧莫 殺滿 紙十 測化 鎖 點 八 自 硬 並 無 妙 測 化 鎖 點 八 漢 滴 操 一百〇八 滴台步伐整齊 白 玉 艷 (有廿八丈距離 (有廿六丈高度)

荒江女俠 明天星期日再戲煩期 二集 荒江女俠 點極到好戲都過看 味滋有越看越

夜女江荒

今夜 (演獻重隆) 光請早臨 向避免隅 蔡記 美琪 八〇八四八 九八八五八 (電話) 座定 座訂請·先 滿狂日週 做到現在 軋足輸 眞 大破黑店 打得厲害 四堂硬正 變 佈景出名 無人不知 這本戲是 出手大比賽 機關大本營 笑料大集團 花旦大會串 戲劇滿堂 陣容之硬足以壓倒一切 笑 起·笑 開場笑 到散戲 從來不計成本 武生大家勿買賬 四季如意·

明天星期日 集五第 ·俠三十劍七· 人美蝎蛇 ＼燕鶯擾心，外天飛魂你使 艷 錄紀新舞 歡 喜 舞 ？陰叫陰歡喜佛 ？大家曉得。 ？可想而知。 情節 不可管 尼姑做妓女 俠客做強盜 ＼笑笑來 ＼ 四季如意·開場笑 ＼ 到散戲 ＼ 從來不計成本 ＼ 木料用 脫再講 比較比較 立見顏色較 無人不知 佈景出名 戲這本 是 出手大比賽 變四堂硬正 ＼ 機關大本營 笑料大集團 花旦大會串 戲劇滿堂 ＼ 陣容之硬足以壓倒一切 ＼ 小王桂卿 小楊月樓 王桂卿 宋玉麟 吳筱蘭 周瑛鵬 郭少亭 郭玉崑 湯桂芳 新谷鶯 趙如泉 劉文財 劉澤民 錢麟童 鍾鈴霞 鍾鈴霞 ＼ 劍心掌 ＼ 夜盜王冠 ＼ 飛行 ＼ 懸空 ＼ 原有陣容 本來是彈硬 ＼ 新添人馬 更加硬上硬

光華 (明天兩場) 今夜八半時演獻 電話：三三〇三 號五： (早請定預) (滿客場迎) 黃金兩 絕妙喜劇 金條鈔票·昔大歡喜 人爲財活·想入非非 洪編 (導演) 陳容 (導演) 洪應 馮喆 高洋 梅邨 夏天 韓非 韋偉 鐵耘 胡琴 小海 (導演) 上海劇藝社超特獻巨 萬 (部) (全) 士進四 淮代三公堂

辣美 電話81200 注今意日 密切 日兩 夜天 旦三 八時 正半 場夜 地點 映期 ★ 女人5平和 ★ 袁 李 導演 編劇 健吾 俊 名 妙 鈴 五 七 支 場 ★ 舞台設計 裝設計 服設計 舞設計 作曲 ★ 李 丁 錢 章 胡 恩 子 杰 鵬 風 禾 ★ 陳容 ★ 沈黎史德 巫 ★ 傾觀力衆演出公司 ★ 陳鵬 錢 ★ 黃 許 張 袁 林 傅 章 張 黃 莫 陳 洪 明 聯 立 惠 ★ 方 劉 蘇 學 黃 盧 崔 史 黎 沈 ★ 陽 厚 ★ 吳 江 伯 華 生 琴 盧 羅 逸 淳 林 頻 楊 ★ 傅衛方 亞 ★ 吳 江 伯 華 生 琴 盧 羅 逸 淳 林 頻 楊

大中華公司發行 秋千有女 ★ 大中華公司發行 ★ 別男無人 樣歡窮情 溫女酸世 馨愛苦味 ★ 父可作洗方雖兒夫 母憐馬血寸識女妻 心天牛汗苦伊復情 ★下！！！人！！！ 注密意切 地映 點期 周璇 黃 ★ 聯合主演 ★ 龔秋霞 河 朱石麟 導編心精 女兒經 辛酸淚 滿腹

今夜 (場餘十景佈體立) 獻演 (堂餘廿關設妙奧) 堂滿大敵無 隔向場就來後滿客下上時六到來 北武全 賽生體 轉並圈三圈鑽鎚雙飛 (龍雲劉) (森秋李) (艷玉白) 齊槍八 總出手 匯惡頭 羅天王禪寺 漢打劍心掌 方玉琴挖心祭靈 夜盜王冠 (表演 技術人) 飛行 懸空 原有陣容 本來是彈硬 新添人馬 更加硬上硬 堂羅 自即一 去來能 發心 學用 嶺 雌 老虎吃 丈夫 新娘 段 手 段 俏 罵 用 各 施 情 三 位 儒 無 奧莫 殺滿 紙十 測化 鎖 點 八 自 硬 並 無 妙 測 化 鎖 點 八 漢 滴 操 一百〇八 滴台步伐整齊 白 玉 艷 (有廿八丈距離 (有廿六丈高度)

早請夜今 ·TEL· 97177 93072 關帝廟定情 ★ 趙公祠·幕一 ★ 技來蟻米雀潮是這 藏的李會陣，最一幕 裘演瑞雙鳴請高 ★ 中國大戲院 ★ 整調 注減樂因 ★ 座價 意低稅娛 ★ 一三五八九 千千千千千 八三八三八 ★ 二四六三四七 千千千千千千 三三三八八三 ★ 百百百百百百 (日) (戲) (價) 左右爲難 急煞人中人 兄弟奪美 李瑞來 李桂森 劇編 導助 ★ 太平天國 ★ 明天日戲 如此結捉殺搏戲目 戲貨看客當然有數 ★ 明天星期日登台 ★ 高盛麟 ★ 搖錢樹 李鴻金 (許) 田幼 ★ 裘世戎 父子會 ★ 明天日戲 ★ 譚芷芬 王幼琴 雙奪頭彩 ★ 陳鶴 吳峯 ★ 陳鵬 麟 ★ 熊譽森 ★ 趙雲 ★ 韓峯 ★ 張 ★ 孫鵬 毓 ★ 單德松 ★ 張英武 ★ 趙志春 ★ 鮑 ★ 陳慧麟 ★ 王 ★ 梁 ★ 向 ★ 帥 ★ 老 ★ 元 ★ 焦 ★ 祥 ★ 嘉 ★ 張 ★ 曹慧麟 ★ 斬經堂 ★ 吳漢殺妻 ★ 十·本三演十 ★ 鐵公鷄 ★ 花樣 種種 ★ 淌馬 個個 ★ 陳容 ★ 李慧春 ★ 劉斌崑 ★ 汪志垂 ★ 李雪枋 ★ 馬盛龍 ★ 于占元 (神將) ★ 于素秋 (白蛇娘) ★ 劉韻亭 ★ 金寺山 (出新手奇) ★ 四進士 ★ 淮代三公堂 ★ 韓金垂 ★ 光桃 ★ 顯讓貞 ★ 拗素 ★ 毛朋 ★ 田師鈴 ★ 倫鈴 ★ 看堂 ★ 全部 ★ 明天日戲 ★ 如此結捉殺搏戲目 戲貨看客當然有數 ★ 明天星期日登台 ★ 譚芷芬 王幼琴 雙奪頭彩

上海市衛生局公告

滬衛環字第7號

本局新嬌卡車一批因原有車廠不合要求故改裝自行設有此項設備之用現需改裝以符實用本局自行設有此項設備之用廠商願意承辦者得向本局（第十八號室）事務股實

局長 張維

聯合勤務總司令部榮譽軍人第十一教養院

啓事 字第6555號

本院自成立以來即嚴禁各榮官兵向外推銷物品並經公佈在案茲聞日久玩生及防匪徒假冒計合再啓者本院榮官兵推銷物品者希即扣押法辦此啓

三十六年元月卅一日

江蘇郵政管理局徵購新柴油輪

公告

本局需購柴油輪一艘約六噸至一百噸之新船和賴（二）船質（三）船長（四）船寬（五）吃水若干尺（六）總噸數（七）推進器之種類（八）馬力（九）汽筒數目及直徑（即四士意）（十）有無發電機（十一）馬力（十二）所有人姓名住址（十三）出售價格・投寄上海郵政管理局收轉特此公告

局長 陳

華商浦東電氣公司停電通告

本月九日（星期日）因關北水電公司修理第一號輸電線自上午八時停止供電特此通告

停電區域時間如下

南市全區及浦東楊思區起至下午三時止

南滙區自上午八時至下午五時止

本月十日（星期一）因關北水電公司修理第一號輸電線自上午八時停止供電特此通告

停電區域時間如下

南市全區及浦東楊思區起至下午三時止

南滙區自上午八時至下午五時止

局長 陳

抗癆 X光攝影

（一）用最新避電擊超巨型X光機攝影該機每小時能攝取午十至十二時下午四時至六時星期日上午照常（三）收費每人三萬元包括一切費用每日以一百人為限（四）X光軟片一大張可帶回及供主治醫師參考（五）照片由專家分別撰述診斷說明書（六）取片時由本所主持醫師面述片中疾病情況治療方針及預後等情

抗癆診療所

胡堃中醫師謝鳴運氣法治愈腎病

新奇玩具 雲記

泡泡多・價錢廉

光彩好・人人愛

原子泡泡

最新出品

不污衣服・不刺皮膚

愛錦記號

總店・支店

南市廟邑路宋呂路川瀾門北老市路五號

各式玩具洋貨雜批發

眞大麵酒之特點！

本公司經售二百餘年老牌大麵酒中外馳名其他普通大麵所能比絕不特點大麵酒之特點

（一）除頭痛不適之特點

（二）不口渴之特點

（三）舒筋活血之特點

（四）調氣（是否眞確）之特點

（五）心煩意亂之特點

（六）飲後無有後患之特點

（七）幼稚之特點

（八）成功之特點

（九）後用有效之特點

（十）特效之特點

（十一）特別之特點

（十二）特有之特點

（十三）特別之特點

（十四）特效之特點

本公司經售二百餘年老牌大麵酒中外馳名其他普通大麵所能比絕不特點大麵酒之特點

（一）除頭痛不適之特點

（二）不口渴之特點

（三）舒筋活血之特點

（四）調氣（是否眞確）之特點

（五）心煩意亂之特點

（六）飲後無有後患之特點

（七）幼稚之特點

（八）成功之特點

（九）後用有效之特點

（十）特效之特點

（十一）特別之特點

（十二）特有之特點

（十三）特別之特點

（十四）特效之特點

地址：浙江路廣東路北首　電話：九八七七二轉

大中國新聲

台電

節特播今日別送天

止半時二起時十午上

電話90130・1310KC

◆歸時何部全唱播◆

……座佳定預先優……

獻鉅最七番六無無

導明陳・編吟于

星明

電話30590

范瑞娟・香全傳

一導領一

・社藝越山東・

張桂鳳

吳梅珍

魏小雲

陳少鵬

・演助・

今日兩場

夜天

歸時何

別具風格美國調情有口皆碑・人人稱賞

龍門

T.88175

各界來函來賓・

・今日天公

・戲日

・寒演骨子老戲・

三仙寶爐

夜戲

打驚駕

打驚駕起・聽太后止

國泰

院劇越

T93188.95962

・出演響榮國劇桂丹・

・劇華喜演榮公夜日・

朵桃花開

朵

導彬金・編醫陶

下期劇新預告

人約黃昏後

皇后

・95912・

今兩天場

夜演公日

字天第一號

國劇滬藝中

・英筱・孫元・琴雙・岐鳴・珍月

・演主合聯・

金國

座定 九六〇四〇

日場三點 夜場八半

小寶・波・朱培聲領導

滑稽老少二場

二百五十捉妖記

越演越精彩・鬧猛萬分

佛活公濟

三本

千二・百五千三・千五・價票整調

國光

東長治路（東熙華德路華記路口）

五彩巨片戰爭雄壯血海記

殺場超凡

時2分4時4場

時7時9場

東方劇場

電話九二二七〇

蓉天民劉一新領導

今日社會

天演獻刺

嘉劇

莫忘今宵

中央

電話 81062

滬擺劇文

準備演員

雙嬌亂世

二時半・八時正

古國風雲

裝蒙・田馳編導

民光

時半時間

八五二

前空況盛映開天美臨早祈

隅向再免五彩藝

出水芙蓉

騎鐵美刼

香偷玉竊

導風金・編徐

演獻場兩天今

魂何覓芳處

導凡伊・編蘭紅

獻巨期下

九星

・電話・82623

・尹桂芳・水招領衿・

芳華劇團演出

虹口

廣東戲

路浦乍路海

T. 40148

上午十時開始售票

三千元　五千元　八千元

汽車送客

（申來大初星紅樂港）

李綺年

挽友情商參加合作

笑嚴梁劉珊珊鳳丹斗天玉芳

秋雪彭　秋少鄭

（戲夜）劍腸魚

（戲日天今）猫狸子太換

社榮記德羅

遷移新址擴充營業

榮記路口

電話 83337

謝開記●記柏羅

先施後來南內●1210尚高●較比迎歡●席筵慶高●

電九三三六轉●萬萬席筵●榮元萬八●廳廳備備特●四九里福鴻橋城泥

記運鴻

吃過鴻運記春節照高運鴻年今儂保安鄉榮尚高元萬八榮運鴻

餘榮16 14 12氣一五五四

炒木鍋品件八活用美大花酸拼

內糖鍋火生全殺冷點榮炒拼

電話 82100

路蓋來電派員接洽

榮閩

新開中榮大廳雅

電是筵閩平承名南特專中鹽筵席

話集席鴻辦北聘家榮美席

七吃芹七的堂七成應

三八大

開新館興施

洽接員派　電來遠路

電 70415 話

榮尚高▶

201412

萬萬萬

大大大大大五路路麵

魚全燒全扒六口岳國

頭鴨路鴨翅蹄四陽西

代喜只不

辦鹽只冷

禮筵辦氣

匾席餅氣

二美點（一火鍋）

五大菜

六熱炒

四品盆

十萬元（四式筵席）

（代辦國內）

燉全全全全

鷄鴨鴨鴨

送接滬全

福來運

●新吃不決硬硬硬榮定客顧●

★電話 42990★

芷

招尋

中報

分類廣告

基隆電話 八二三九

河南北路天后宮前洪福里二號

江寧路口大公醫院內

電話三一四二

沈琪敬謝

聯合勤務總司令部榮譽軍人第十一教養院

啓事 字第6555號

三十六年元月卅一日

華商浦東電氣公司停電通告

本月九日（星期日）因關北水電公司修理第一號輸電線自上午八時停止供電特此通告

停電區域時間如下

南市全區及浦東楊思區起至下午三時止

南滙區自上午八時至下午五時止

局長 陳

江蘇郵政管理局徵購新柴油輪

公告

本局需購柴油輪一艘約六噸至一百噸之新船和賴（二）船質（三）船長（四）船寬（五）吃水若干尺（六）總噸數（七）推進器之種類（八）馬力（九）汽筒數目及直徑（即四士意）（十）有無發電機（十一）馬力（十二）所有人姓名住址（十三）出售價格・投寄上海郵政管理局收轉特此公告

榮園和太

●家・耶・廊・筵・辦・代●

（元萬十）

三金西神湖大斜水蛤甜醬南六四

道銀湖仙蔥盆菜菜肉咸燥鹽炒雙

美全全全全全冬鎮飽鹽鷄蝦五雙

酷鹵魚鴨鵝翅鴨鹽鷄蝦五雙

20161412

萬萬萬

席筵尚高

電話 84295

記成徐

●先　首●

T81015號33里裕寶橋新東

榮美廉

◁名聞滬全・性穩利薄▷

●預定・請光●

知便試嚐地道菜比鮮新者榮起元萬八

記桂宋

●牌　老●

T 91887號48里鴻橋城泥

榮園運福

電 95390 話

（榮尚高）161412十萬萬

南京東路山東路

燒鴨扒翅

鍋

東興延

電話

九二二七〇

福利行

美國

萬利藥行

光華藥行

凱雷各行

徵求

機相照

工商界鑒

聯安房藥

北京東路640弄11號

高徵

廉洋花園

廉頂房屋

召餘頂屋

頂出房市建新

廉頂

廉統樓

三層住樓宅

頂召

廉讓面店

廉讓面店

廉讓面店